

BANCO CENTRAL DE COSTA RICA

**INFORME MENSUAL DE
COYUNTURA ECONÓMICA**



DEC

Noviembre, 2009

DIVISIÓN ECONÓMICA

**INFORME MENSUAL DE COYUNTURA ECONÓMICA
NOVIEMBRE, 2009**

CONTENIDO

	Página
1. Producción, empleo y salarios	1
Indicador mensual de actividad económica (IMAE).....	3
Indicador mensual de actividad económica. Tendencia ciclo por industrias productivas: tasas interanuales	4
Indicador mensual de actividad económica. Tendencia ciclo por industrias productivas: tasas medias	5
Total de ventas de energía eléctrica	6
Ventas de combustibles en barriles	7
Oferta y demanda de trabajo y desempleo	8
Salarios por persona, registrados en régimen enfermedad y maternidad	9
Trabajadores por actividad económica y según sector institucional	10
Trabajadores registrados en régimen enfermedad y maternidad.....	11
Índice de salarios mínimos	12
2. Comercio exterior.....	13
Balanza comercial de Costa Rica	14
Variación interanual de las exportaciones FOB	15
Importaciones por uso o destino	16
Reservas internacionales netas del BCCR	17
Turismo: movimiento de divisas	18
3. Indicadores de las finanzas públicas	19
Sector Público Global Reducido: resultado financiero	20
Situación financiera del Gobierno Central	21
Gobierno Central: tasas de variación de los ingresos	22
Gobierno Central: tasas de variación de los gastos	23
Sector Público Global: indicadores de la deuda interna y externa	24
Gobierno Central: indicadores de la deuda interna y externa	25
Banco Central de Costa Rica: indicadores de la deuda interna y externa	26
Gobierno Central: tenencia de la deuda bonificada	27
Banco Central de Costa Rica: tenencia de la deuda bonificada en moneda nacional	28

4.	Cuentas monetarias y financieras	29
4.1	Agregados monetarios	29
	Numerario en poder del público y reservas internacionales	
	Netas	31
	Activos internos netos y activos externos netos del BCCR	32
	Emisión monetaria y reservas de otras sociedades	
	de depósito	33
	Banco Central de Costa Rica: emisión y	
	base monetaria restringida	34
	Liquidez total del Sistema Bancario Nacional	
	saldos en millones de colones.....	35
	Liquidez total del Sistema Bancario Nacional	
	Tasas de variación.....	36
	Riqueza financiera del Sector Privado	
	Saldos y tasas de variación	37
	Componentes de la riqueza financiera del sector privado	
	saldos en millones de colones	38
	Componentes de la riqueza financiera del sector privado	
	Composición porcentual.....	39
	SBN: crédito interno neto total por sector	40
	Bancos Comerciales: origen y aplicación	
	de recursos. Diciembre 2007 - setiembre 2008.....	41
	Bancos Comerciales: origen y aplicación	
	de recursos. Diciembre 2008-setiembre 2009	42
	SBN: crédito al sector privado por actividad económica.....	43
4.2	Mercados de negociación	44
	Negociaciones en subasta conjunta (cero cupón)	45
	Montos ofrecidos y asignados en subasta conjunta	46
	Mercado de dinero ..MIB y MIL.....	47
	Transacciones bursátiles	48
	Índices bursátiles nacionales	49
	Nota técnica.....	50

4.3	Tasas de interés	51
	Tasas de interés pasivas netas en moneda nacional	52
	SBN: Tasas de interés pasivas netas en colones.....	53
	Tasa básica, BCCR-DEP y premio por ahorrar en moneda nacional	54
	Tasa básica, tasas de BEM nominales y reales y premio por ahorrar en moneda nacional	55
	Tasas de interés pasivas en dólares.....	56
	Tasas de interés activas en moneda nacional: industria, vivienda y otras actividades.....	57
	SBN: Tasas de interés activas en moneda nacional.....	58
	Tasas de interés activas en dólares.....	59
	Tasas de interés brutas de los títulos de propiedad.....	60
	Tasas de interés en mercados de dinero	61
	Nota técnica.....	62
5.	Mercado cambiario y tipo de cambio	63
	Índice tipo de cambio efectivo real multilateral	64
	Tipo de cambio nominal del dólar.....	65
	Resultado total del mercado cambiario.....	66
6.	Precios	67
	Índice de precios al consumidor (IPC).....	68
	IPC total e IPC sin agropecuarios ni combustibles.....	69
	IPC según grupos: variaciones acumuladas	70
	IPC según grupos: variaciones interanuales	71
	IPC según bienes y servicios.....	72
	IPC según bienes y servicios: regulados y no regulados	73
	IPC según bienes regulados, combustibles y regulados sin combustibles.....	74
	Evolución de los bienes no regulados del IPC.....	75
	Evolución de los servicios regulados y no regulados del IPC.....	76
	Índices de precios	77
	IPC e índice subyacente inflacionario.....	78
7.	Indicadores de la economía internacional	79
	PIB, IPC, tasas de interés	80
	Índices bursátiles internacionales	81
	Precios a futuro del petróleo crudo y del café	82

1. Producción, empleo y salarios

La actividad económica, medida por la tendencia ciclo del Índice Mensual de Actividad Económica (IMAE), presentó en setiembre de 2009 una variación interanual de -0,1%, la menor desde octubre del 2008 y muy por debajo de las caídas observadas en el primer semestre del año, cuando la actividad económica se contrajo a un ritmo medio de 3,6%.

Este comportamiento obedeció, principalmente, a la evolución de la producción de la industria manufacturera, los hoteles, la construcción y el comercio que durante el mes en comentario cayeron pero a un menor ritmo, así como por la aceleración en el ritmo de crecimiento de las actividades de electricidad, transporte, almacenaje y comunicaciones.

Cabe destacar el comportamiento de la industria manufacturera, la cual presentó el mayor cambio al pasar de una caída media de 11,2% en el primer semestre a un -1,1% en setiembre, como resultado básicamente de la recuperación de las exportaciones de las empresas de zona franca.

En el caso de las ventas de energía eléctrica se observó una recuperación, al pasar de una caída media de 1,4% en el primer semestre a un crecimiento de 0,6% en setiembre. Este mayor dinamismo se explica por un aumento en la demanda de las actividades de comercio y servicios, así como de las grandes industrias.

Por último, la actividad hotelera desaceleró su caída al pasar de una tasa media de -7,5% en el primer semestre a un -5,9% en setiembre, producto de la menor caída en el ingreso de turistas registrada a partir de la segunda mitad del año.

A pesar de la evolución favorable de la producción en los últimos meses, la tasa acumulada a setiembre de la tendencia ciclo del IMAE mostró una caída de 2,7%. Lo anterior se explica principalmente por la contracción que ha experimentado la producción de la industria manufacturera y de las actividades comercial, hotelera y agropecuaria.

La tendencia ciclo del Índice Mensual de la Actividad Manufacturera (IMAM) registró a setiembre una caída de 8,4%. Esta situación obedeció tanto a la reducción de la producción de las empresas manufactureras no adscritas a los regímenes especiales producto del descenso de la demanda interna y externa; como a la disminución de las exportaciones de las empresas de zona franca. Dentro de este último grupo destacan las menores exportaciones de productos electrónicos, eléctricos, textiles y plásticos, que fue parcialmente compensado por el incremento en la producción de equipo médico.

La actividad comercial, en el lapso de enero a setiembre 2009, registró una caída acumulada de -4.3%. Entre las actividades contempladas en este indicador el 60% experimentó una reducción en su nivel de ventas. Los grupos de comercio que explican este comportamiento están relacionados con la venta de vehículos, cemento, plástico, hierro, otros materiales de la construcción y aparatos eléctricos para el hogar.

El Índice mensual de Actividad Agropecuaria (IMAGRO) registró una caída acumulada de 3,7%. Dentro de las actividades que explican este comportamiento está la caída en la producción de banano y café, como resultado de las condiciones climáticas adversas enfrentadas entre finales de 2008 y principios de 2009; la reducción en la producción de flores y follajes que además se vio afectada por la reducción de la demanda externa producto de la crisis internacional. Otros productos como la extracción de pollo tuvieron una disminución por la menor demanda de hoteles y restaurantes.

Los servicios de alojamiento registraron una caída media de 7,2% resultado de una disminución en el turismo receptor.

La industria de la construcción presentó una variación acumulada de -3,5%. Esta pauta de decrecimiento obedeció a la disminución del área de construcción por parte del sector privado, resultado que fue atenuado por el aumento de la construcción pública.

Por último, en el periodo en comentario, varias industrias de servicios sobresalieron por su aporte positivo:

- Los servicios de transporte, almacenamiento y comunicaciones, especialmente los de telefonía celular e Internet.
- Los servicios prestados a empresas entre los que destacan los centros de llamadas y procesamiento de datos, centros de costos, software y publicidad.
- Los servicios de intermediación financiera, los cuales crecieron a pesar de la disminución de los ingresos por comisiones, principalmente, de líneas y tarjetas de crédito y los ingresos por operaciones cambiarias.
- Los servicios comunales, sociales y personales, específicamente los relacionados con la instrucción privada, servicios médicos privados, reparación de autos, radio y televisión.

INDICADOR MENSUAL DE ACTIVIDAD ECONÓMICA (IMAE)
Base 1991=100

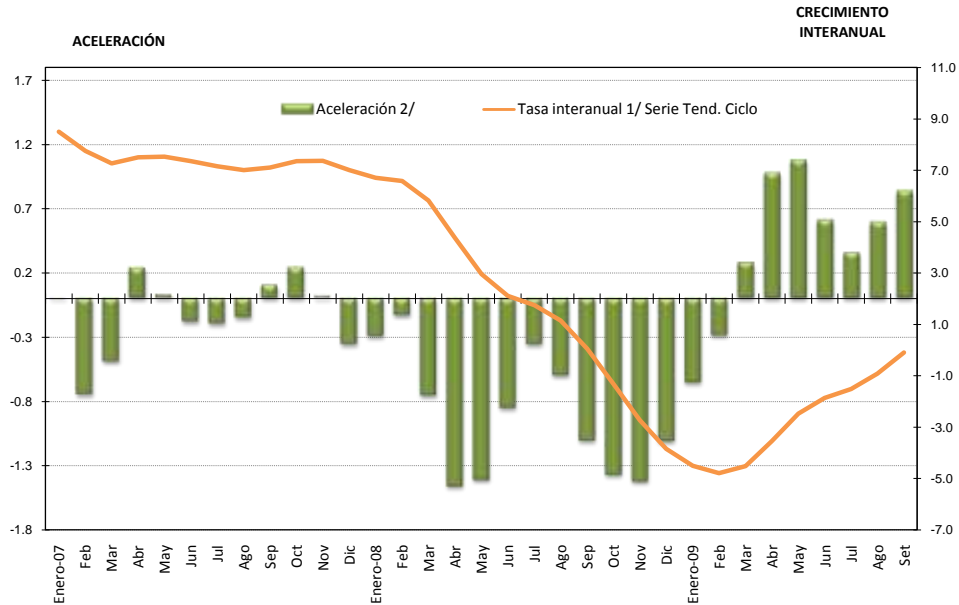

1/ Tasa de variación del nivel del índice en el mes respecto al nivel del mismo mes del año anterior (tasa de variación inter anual).
2/ Diferencia absoluta entre la tasa de variación del mes con la del mes inmediato anterior.

	Serie Original	Tasa interanual ^{1/} Serie Orig.	Serie Tendencia Ciclo	Tasa interanual ^{1/} Serie Tend. Ciclo	Aceleración ^{2/}	Tasa media anual ^{3/}	Tasa de variación de los últimos doce meses ^{4/}
Enero-07	222.06	11.7	220.96	8.5	0.0	8.5	9.0
Feb	218.49	6.9	221.96	7.8	-0.7	8.1	8.9
Mar	237.39	3.1	223.51	7.3	-0.5	7.8	8.6
Abr	219.85	11.6	225.59	7.5	0.2	7.7	8.4
May	241.05	6.4	227.41	7.5	0.0	7.7	8.2
Jun	232.17	7.2	228.64	7.3	-0.2	7.6	8.1
Jul	232.91	7.9	229.25	7.1	-0.2	7.6	7.9
Ago	240.01	7.5	230.04	7.0	-0.1	7.5	7.8
Sep	221.12	5.2	231.35	7.1	0.1	7.5	7.7
Oct	233.12	9.6	232.75	7.3	0.2	7.4	7.6
Nov	229.43	7.5	233.95	7.4	0.0	7.4	7.5
Dic	234.86	6.9	234.89	7.0	-0.4	7.4	7.4
Enero-08	233.34	5.1	235.78	6.7	-0.3	6.7	7.2
Feb	236.53	8.3	236.55	6.6	-0.1	6.6	7.2
Mar	247.06	4.1	236.51	5.8	-0.8	6.4	7.0
Abr	235.51	7.1	235.43	4.4	-1.5	5.9	6.8
May	244.69	1.5	234.13	3.0	-1.4	5.3	6.4
Jun	231.59	-0.2	233.45	2.1	-0.9	4.7	5.9
Jul	243.07	4.4	233.25	1.7	-0.4	4.3	5.5
Ago	239.04	-0.4	232.69	1.1	-0.6	3.9	5.0
Sep	227.45	2.9	231.46	0.0	-1.1	3.5	4.4
Oct	231.65	-0.6	229.66	-1.3	-1.4	3.0	3.6
Nov	217.91	-5.0	227.53	-2.7	-1.4	2.4	2.8
Dic	230.17	-2.0	225.84	-3.9	-1.1	1.9	1.9
Enero-09	219.56	-5.9	225.15	-4.5	-0.7	-4.5	1.0
Feb	223.01	-5.7	225.21	-4.8	-0.3	-4.7	0.0
Mar	236.99	-4.1	225.83	-4.5	0.3	-4.6	-0.8
Abr	223.69	-5.0	227.08	-3.5	1.0	-4.3	-1.5
May	238.08	-2.7	228.33	-2.5	1.1	-4.0	-1.9
Jun	232.30	0.3	229.08	-1.9	0.6	-3.6	-2.2
Jul	237.49	-2.3	229.71	-1.5	0.4	-3.3	-2.5
Ago	236.99	-0.9	230.53	-0.9	0.6	-3.0	-2.7
Set	228.17	0.3	231.23	-0.1	0.8	-2.7	-2.7

1/ Variación porcentual del nivel del mes respecto al del mismo mes del año anterior.

2/ Diferencia absoluta entre la tasa de variación del mes con la correspondiente del mes anterior de la tendencia ciclo.

3/ Variación del nivel medio del período que termina en el mes, respecto al nivel medio del mismo período del año anterior de la tendencia ciclo.

4/ Variación porcentual de la serie tendencia ciclo.

Fuente: Departamento de Estadística Macroeconómica, BCCR.

ÍNDICE MENSUAL DE ACTIVIDAD ECONÓMICA

Tendencia ciclo por industrias

Tasas Interanuales ^{1/}

Período	Agricultura	Manufactura	Minas y canteras	Electricidad y Agua	Construcción	Comercio	Hoteles	Transporte, almacenaje y comunicaciones	Servicios financieros y seguros	Otros servicios prestados a empresas	Servicios financieros medidos indirectamente	Resto industrias ^{2/}	Total IMAE
Ene-07	7.4	9.3	9.1	6.5	24.2	5.7	4.2	9.0	13.7	12.8	11.0	3.8	8.5
Feb	6.9	7.0	7.6	7.0	20.7	6.2	4.1	8.3	13.8	12.1	11.6	3.8	7.8
Mar	6.4	5.5	4.8	6.8	20.5	6.4	4.1	8.6	13.1	11.4	10.1	3.8	7.3
Abr	5.9	6.4	0.6	5.6	24.5	6.5	4.2	9.3	12.0	11.2	8.5	4.4	7.5
May	5.2	6.7	-0.7	4.2	27.3	6.6	4.5	10.0	11.0	11.0	8.6	4.4	7.5
Jun	4.6	6.1	4.5	3.7	25.9	6.8	4.9	10.2	10.3	10.7	9.5	4.4	7.3
Jul	3.9	5.9	9.1	3.9	23.2	7.0	5.2	10.2	10.0	10.4	9.8	4.5	7.1
Ago	3.1	6.1	5.3	4.3	20.5	7.3	5.2	10.6	10.3	10.3	9.3	4.5	7.0
Sep	2.5	6.9	-1.3	4.2	19.1	7.6	5.2	11.0	10.7	10.3	8.9	4.5	7.1
Oct	2.1	7.9	-5.6	3.8	18.4	7.9	5.3	10.5	11.0	10.3	8.6	4.5	7.3
Nov	1.8	7.7	-9.8	3.7	17.0	8.2	5.1	9.3	11.2	10.8	8.7	4.5	7.4
Dic	1.4	6.6	-11.6	3.4	16.5	8.2	4.8	8.5	11.1	11.7	9.1	4.4	7.0
Ene-08	0.8	6.0	-7.9	2.6	17.1	8.0	4.7	9.0	10.7	12.4	9.3	3.8	6.7
Feb	0.1	6.1	-5.3	1.8	17.7	7.6	4.7	10.0	10.3	13.1	9.0	3.8	6.6
Mar	-0.5	4.5	-5.2	1.6	16.9	7.1	4.5	10.0	10.2	13.7	9.6	3.8	5.8
Abr	-0.9	0.7	-3.4	2.1	14.5	6.3	4.1	8.9	10.7	14.1	11.0	3.3	4.4
May	-1.2	-3.3	-2.4	2.6	12.0	5.5	3.3	7.8	11.0	14.3	11.6	3.2	3.0
Jun	-1.2	-5.6	-5.3	2.3	10.3	4.6	2.1	7.4	11.2	14.4	11.0	3.2	2.1
Jul	-1.4	-6.2	-8.9	1.6	8.6	3.6	0.7	6.9	10.8	14.5	9.9	3.2	1.7
Ago	-1.6	-6.9	-9.1	1.0	7.1	2.5	-0.6	5.7	9.7	14.3	8.4	3.1	1.1
Sep	-2.1	-8.8	-5.5	0.8	6.4	1.2	-2.1	4.4	8.3	14.0	6.6	3.1	0.0
Oct	-2.7	-11.4	-1.8	0.6	5.8	-0.2	-3.6	4.1	6.7	13.9	5.8	3.5	-1.3
Nov	-3.4	-14.1	0.7	-0.2	4.9	-1.5	-4.6	4.7	5.2	13.2	5.8	3.5	-2.7
Dic	-3.9	-15.7	-0.3	-1.1	2.7	-2.6	-5.4	5.0	4.5	12.2	6.1	3.5	-3.9
Ene-09	-4.1	-15.7	-5.1	-1.7	-0.8	-3.5	-6.3	4.1	4.1	8.5	6.1	2.3	-4.5
Feb	-4.0	-14.9	-7.7	-2.0	-3.4	-4.3	-7.0	2.3	3.5	7.6	5.5	2.2	-4.8
Mar	-3.8	-13.5	-7.9	-2.1	-4.1	-4.7	-7.5	1.3	3.3	6.9	4.9	2.3	-4.5
Abr	-3.6	-10.6	-10.1	-1.7	-4.3	-4.7	-8.0	1.5	3.0	6.3	4.8	2.3	-3.5
May	-3.6	-7.1	-12.0	-0.8	-4.5	-4.6	-8.2	2.0	2.2	5.7	4.9	2.3	-2.5
Jun	-3.7	-4.8	-11.3	-0.1	-4.7	-4.5	-8.1	2.4	1.3	5.4	5.0	2.3	-1.9
Jul	-3.7	-3.8	-9.7	0.1	-4.2	-4.4	-7.6	2.8	0.8	5.2	5.2	1.9	-1.5
Ago	-3.5	-2.8	-8.3	0.3	-3.2	-4.2	-6.8	3.1	0.8	5.2	5.9	1.9	-0.9
Set	-3.1	-1.1	-7.6	0.6	-2.4	-3.9	-5.9	3.2	1.1	5.2	6.6	2.0	-0.1

1/ Variación porcentual del nivel del mes respecto al mismo mes del año anterior

2/ El resto de industrias lo conforman Restaurantes, Actividades Inmobiliarias, Servicios de Administración Pública y Servicios Comunales, Sociales y Personales.

Fuente: Departamento de Estadística Macroeconómica, BCCR.

ÍNDICE MENSUAL DE ACTIVIDAD ECONÓMICA

Tendencia ciclo por industrias

Tasas Medias ^{1/}

Período	Agricultura	Manufactura	Minas y canteras	Electricidad y agua	Construcción	Comercio	Hoteles	Transporte, almacenaje y comunicaciones	Servicios financieros y seguros	Otros servicios prestados a empresas	Servicios financieros medidos indirectamente	Resto industrias ^{2/}	Total IMAE
Ene-07	7.4	9.3	9.1	6.5	24.2	5.7	4.2	9.0	13.7	12.8	11.0	3.8	8.5
Feb	7.1	8.1	8.3	6.7	22.4	6.0	4.2	8.6	13.8	12.5	11.3	3.8	8.1
Mar	6.9	7.2	7.2	6.8	21.8	6.1	4.1	8.6	13.6	12.1	10.9	3.8	7.8
Abr	6.6	7.0	5.5	6.5	22.5	6.2	4.2	8.8	13.2	11.9	10.3	3.9	7.7
May	6.3	7.0	4.2	6.0	23.4	6.3	4.2	9.0	12.7	11.7	9.9	4.0	7.7
Jun	6.0	6.8	4.2	5.6	23.9	6.4	4.3	9.2	12.3	11.5	9.9	4.1	7.6
Jul	5.7	6.7	4.9	5.4	23.8	6.5	4.5	9.4	12.0	11.4	9.9	4.2	7.6
Ago	5.4	6.6	5.0	5.2	23.3	6.6	4.6	9.5	11.7	11.2	9.8	4.2	7.5
Sep	5.1	6.6	4.2	5.1	22.8	6.7	4.6	9.7	11.6	11.1	9.7	4.2	7.5
Oct	4.8	6.8	3.2	5.0	22.3	6.8	4.7	9.8	11.6	11.0	9.6	4.3	7.4
Nov	4.5	6.8	2.0	4.9	21.8	6.9	4.7	9.7	11.5	11.0	9.5	4.3	7.4
Dic	4.2	6.8	0.8	4.7	21.3	7.0	4.7	9.6	11.5	11.1	9.5	4.3	7.4
Ene-08	0.8	6.0	-7.9	2.6	17.1	8.0	4.7	9.0	10.7	12.4	9.3	3.8	6.7
Feb	0.4	6.1	-6.6	2.2	17.4	7.8	4.7	9.5	10.5	12.8	9.2	3.8	6.6
Mar	0.1	5.6	-6.1	2.0	17.2	7.6	4.7	9.7	10.4	13.1	9.3	3.8	6.4
Abr	-0.2	4.3	-5.5	2.0	16.5	7.3	4.5	9.5	10.5	13.3	9.7	3.7	5.9
May	-0.4	2.8	-4.9	2.1	15.6	6.9	4.3	9.2	10.6	13.5	10.1	3.6	5.3
Jun	-0.5	1.3	-4.9	2.2	14.7	6.5	3.9	8.9	10.7	13.7	10.3	3.5	4.7
Jul	-0.6	0.2	-5.1	2.1	13.7	6.1	3.4	8.6	10.7	13.8	10.2	3.5	4.3
Ago	-0.8	-0.7	-6.0	1.9	12.9	5.6	2.9	8.2	10.6	13.9	10.0	3.4	3.9
Sep	-0.9	-1.6	-5.9	1.8	12.1	5.1	2.4	7.8	10.3	13.9	9.6	3.4	3.5
Oct	-1.1	-2.6	-5.5	1.7	11.5	4.6	1.7	7.4	9.9	13.9	9.2	3.4	3.0
Nov	-1.3	-3.7	-5.0	1.5	10.8	4.0	1.2	7.1	9.5	13.8	8.9	3.4	2.4
Dic	-1.5	-4.7	-4.6	1.3	10.1	3.4	0.6	6.9	9.1	13.7	8.6	3.4	1.9
Ene-09	-4.1	-15.7	-5.1	-1.7	-0.8	-3.5	-6.3	4.1	4.1	8.5	6.1	2.3	-4.5
Feb	-4.1	-15.3	-6.4	-1.9	-2.1	-3.9	-6.6	3.2	3.8	8.1	5.8	2.3	-4.7
Mar	-4.0	-14.7	-6.9	-1.9	-2.8	-4.2	-6.9	2.6	3.6	7.7	5.5	2.3	-4.6
Abr	-3.9	-13.7	-7.7	-1.9	-3.2	-4.3	-7.2	2.3	3.5	7.3	5.3	2.3	-4.3
May	-3.8	-12.4	-8.6	-1.7	-3.5	-4.4	-7.4	2.2	3.2	7.0	5.2	2.3	-4.0
Jun	-3.8	-11.2	-9.1	-1.4	-3.7	-4.4	-7.5	2.3	2.9	6.7	5.2	2.3	-3.6
Jul	-3.8	-10.2	-9.2	-1.2	-3.8	-4.4	-7.5	2.3	2.6	6.5	5.2	2.2	-3.3
Ago	-3.8	-9.3	-9.1	-1.0	-3.7	-4.4	-7.4	2.4	2.4	6.3	5.3	2.2	-3.0
Set	-3.7	-8.4	-8.9	-0.8	-3.5	-4.3	-7.2	2.5	2.2	6.2	5.4	2.2	-2.7

1/ Variación del nivel medio del período que termina en el mes, respecto al nivel medio del mismo período del año anterior

2/ El resto de industrias lo conforman Restaurantes, Actividades Inmobiliarias, Servicios de Administración Pública y Servicios Comunales, Sociales y Personales.

Fuente: Departamento de Estadística Macroeconómica, BCCR.

TOTAL DE VENTAS DE ENERGÍA ELÉCTRICA
Tasa de variación interanual

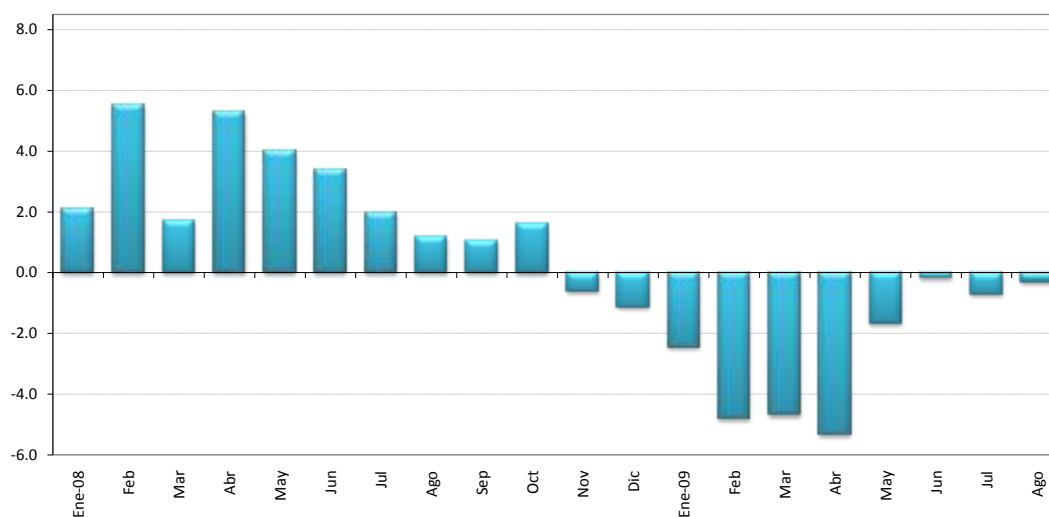

VENTAS DE ENERGÍA ELÉCTRICA SEGÚN DESTINO FINAL 1/
En megawatts

	Montos					Tasa de variación interanual 2/					Tasa variac. tres últimos meses 3/
	Residencial	General	Industrial	Alumbrado	TOTAL	Residencial	General	Industrial	Alumbrado	TOTAL	TOTAL
Ene-08	288,357	201,911	183,073	16,363	689,704	3.7	3.5	-1.7	2.5	2.1	0.1
Feb	284,107	216,032	192,106	15,362	707,607	4.1	8.4	4.4	6.1	5.5	0.3
Mar	273,467	213,607	188,503	16,453	692,030	3.9	4.5	-4.4	3.1	1.7	1.2
Abr	284,427	220,734	191,933	15,966	713,060	3.0	7.2	6.9	2.6	5.3	2.3
May	275,405	222,299	190,333	16,516	704,553	3.2	10.7	-1.8	2.8	4.0	1.6
Jun	278,256	221,730	183,733	16,019	699,738	3.2	8.9	-2.5	4.7	3.4	1.3
Jul	271,234	216,825	186,674	16,572	691,305	0.5	6.5	-1.0	3.3	2.0	-0.8
Ago	278,706	217,703	182,509	16,608	695,526	0.8	6.0	-3.7	2.5	1.2	-1.1
Sep	279,621	217,814	179,963	16,115	693,513	0.2	4.9	-2.2	3.3	1.0	-1.7
Oct	277,579	219,448	185,824	16,629	699,480	0.7	6.9	-3.0	4.3	1.6	-0.3
Nov	280,202	218,825	176,240	16,171	691,438	-0.9	6.0	-7.5	2.6	-0.6	-0.1
Dic	273,875	214,748	166,927	16,729	672,279	-0.5	3.4	-7.5	2.4	-1.1	-0.8
Ene-09	285,428	209,876	160,746	16,767	672,817	-1.0	3.9	-12.2	2.5	-2.4	-2.5
Feb	278,288	216,993	163,047	15,227	673,555	-2.0	0.4	-15.1	-0.9	-4.8	-3.2
Mar	261,779	212,502	168,564	16,877	659,722	-4.3	-0.5	-10.6	2.6	-4.7	-2.8
Abr	275,377	224,197	159,036	16,375	674,985	-3.2	1.6	-17.1	2.6	-5.3	-1.4
May	274,549	225,286	176,100	16,948	692,883	-0.3	1.3	-7.5	2.6	-1.7	0.4
Jun	279,879	230,049	172,484	16,145	698,557	0.6	3.8	-6.1	0.8	-0.2	3.0
Jul	274,204	225,618	169,889	16,726	686,437	1.1	4.1	-9.0	0.9	-0.7	3.5
Ago	279,144	228,988	168,453	16,782	693,367	0.2	5.2	-7.7	1.0	-0.3	2.5

1/ Incluye los Mwh vendidos por : ICE,CNFL,ESPH,JASEC,Coopeguanacaste,Coopelesca,Coopesantos y Coopealfaro.

2/ Variación porcentual del nivel del mes respecto al del mismo mes del año anterior.

3/ Calculado con base en promedios móviles de tres meses.

Fuente: Instituto Costarricense de Electricidad y Departamento de Estadística Macroeconómica, BCCR.

VENTAS DE COMBUSTIBLES EN BARRILES
Tasa variación de los últimos tres meses

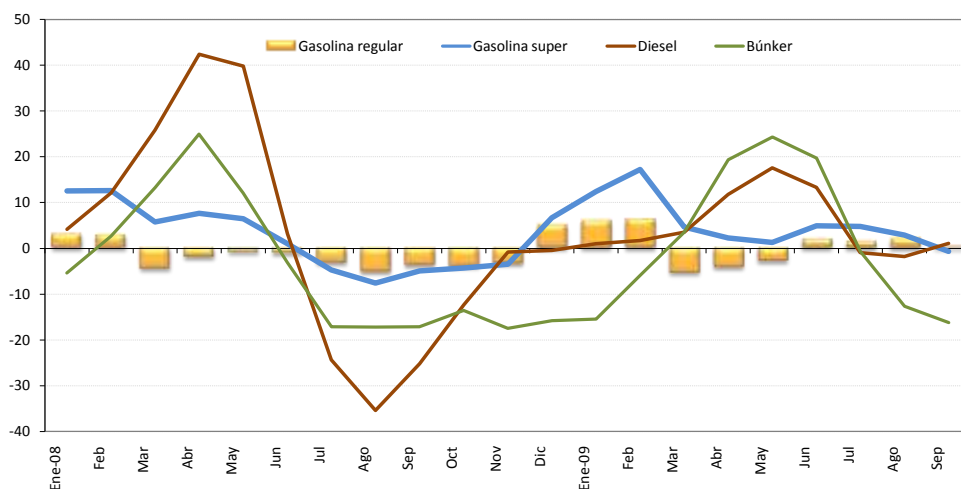

VENTAS DE COMBUSTIBLES
En barriles y tasas de variación

	Tasa de variación últimos tres meses 1/				Tasa de variación Interanual							
	Gasolina regular	Gasolina super	Diesel	Búnker	Gasolina regular	Gasolina super	Diesel	Búnker				
Ene-08	306,766	157,528	614,614	88,108	3.0	12.6	4.2	-5.3	1.0	8.1	0.2	-18.2
Feb	306,477	163,013	675,028	112,185	2.8	12.7	12.2	2.7	3.1	7.5	-2.0	3.3
Mar	318,836	174,586	918,833	108,046	-4.5	5.8	25.9	13.3	-1.1	7.8	5.2	-16.8
Abr	317,912	175,649	951,376	112,084	-2.0	7.6	42.4	25.0	0.9	19.2	13.6	-5.4
May	310,741	168,636	768,985	97,643	-0.9	6.4	39.8	12.1	6.3	18.8	11.5	-19.0
Jun	293,230	155,974	558,302	89,196	-1.1	1.0	3.2	-3.1	-4.7	10.9	-5.7	-13.1
Jul	308,955	164,529	597,959	88,749	-3.2	-4.7	-24.4	-17.1	-2.0	12.1	-3.9	-8.2
Ago	296,822	158,931	548,037	85,239	-5.1	-7.6	-35.4	-17.2	-6.1	11.0	-9.7	-14.4
Sep	282,079	151,968	557,899	73,962	-3.7	-5.0	-25.2	-17.1	-5.3	15.5	6.0	-14.9
Oct	297,916	157,031	581,781	79,189	-4.0	-4.3	-12.3	-13.5	-6.9	5.5	0.0	-16.1
Nov	288,387	153,779	550,659	64,156	-3.4	-3.5	-0.8	-17.4	-7.7	0.9	-4.1	-32.2
Dic	345,738	196,493	564,088	65,533	5.0	6.7	-0.4	-15.8	0.7	17.7	-5.7	-21.1
Ene-09	294,532	175,687	589,606	71,899	5.9	12.4	1.0	-15.4	-4.0	11.5	-4.1	-18.4
Feb	282,236	170,441	565,120	66,986	6.2	17.3	1.7	-5.9	-7.9	4.6	-16.3	-40.3
Mar	305,005	184,826	601,663	77,321	-5.4	4.7	3.5	3.5	-4.3	5.9	-34.5	-28.4
Abr	302,458	182,530	739,007	96,423	-4.2	2.3	11.8	19.4	-4.9	3.9	-22.3	-14.0
May	289,142	182,429	680,223	80,472	-2.8	1.3	17.6	24.4	-7.0	8.2	-11.5	-17.6
Jun	306,647	192,034	570,887	82,025	1.9	4.9	13.3	19.8	4.6	23.1	2.3	-8.0
Jul	307,099	189,197	636,320	76,597	1.5	4.8	-1.0	-0.7	-0.6	15.0	6.4	-13.7
Ago	301,816	184,536	777,658	63,596	2.1	2.9	-1.8	-12.6	1.7	16.1	41.9	-25.4
Sep	292,954	179,360	598,412	76,912	0.4	-0.7	1.1	-16.1	3.9	18.0	7.3	4.0

1/ Calculado con base en promedios móviles de tres meses.

Fuente: Refinadora Costarricense de Petróleo y Departamento de Estadística Macroeconómica, BCCR.

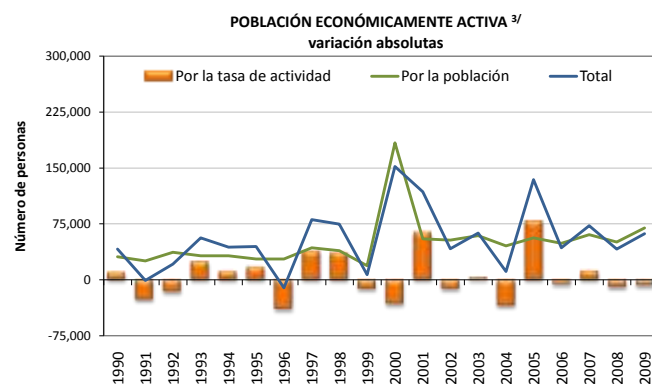
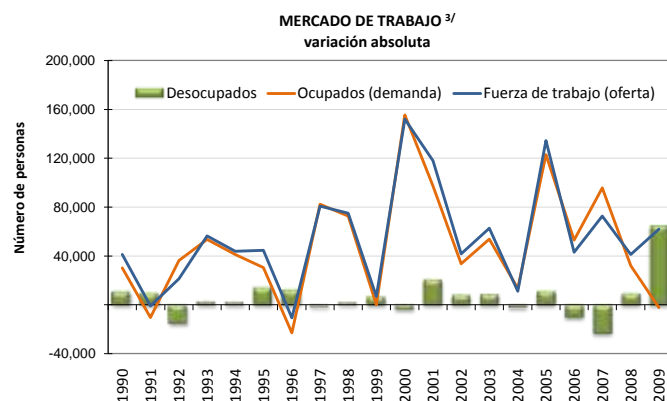

OFERTA Y DEMANDA DE TRABAJO Y DESEMPLEO

AÑO	Población de 12 años o más		Tasa neta de participación		Fuerza de trabajo (oferta)				Ocupados (demanda)		Desocupados		Tasa de desempleo abierto	
	Serie original	Variación absoluta	Serie original	Variación absoluta	Serie original	Variación absoluta			Serie original	Variación absoluta	Serie original	Variación absoluta	Serie original	Variación absoluta
						Total	Por la población 1/	Por la tasa de actividad						
	Número de personas		Porcentajes		Número de personas				Número de personas		Porcentajes			
1990	1,992,139	57,634	53.5	0.5	1,066,662	41,114	30,859	10,255	1,017,151	30,311	49,511	10,803	4.6	0.9
1991	2,040,380	48,241	52.2	-1.3	1,065,701	-961	25,197	-26,158	1,006,646	-10,505	59,055	9,544	5.5	0.9
1992	2,112,175	71,795	51.5	-0.8	1,086,988	21,287	36,948	-15,661	1,042,957	36,311	44,031	-15,024	4.1	-1.5
1993	2,173,069	60,894	52.6	1.2	1,143,324	56,336	32,038	24,298	1,096,435	53,478	46,889	2,858	4.1	0.1
1994	2,233,812	60,743	53.1	0.5	1,187,005	43,681	32,278	11,403	1,137,588	41,153	49,417	2,528	4.2	0.1
1995	2,285,237	51,425	53.9	0.8	1,231,572	44,567	27,714	16,853	1,168,055	30,467	63,517	14,100	5.2	1.0
1996	2,338,867	53,630	52.2	-1.7	1,220,914	-10,658	27,995	-38,653	1,145,021	-23,034	75,893	12,376	6.2	1.1
1997	2,418,437	79,570	53.8	1.6	1,301,625	80,711	42,825	37,886	1,227,333	82,312	74,292	-1,601	5.7	-0.5
1998	2,488,771	70,334	55.3	1.5	1,376,540	74,915	38,895	36,013	1,300,005	72,672	76,535	2,243	5.6	-0.1
1999	2,523,152	34,381	54.8	-0.5	1,383,452	6,912	18,841	-11,929	1,300,146	141	83,306	6,771	6.0	0.5
2000	2,866,292	343,140	53.6	-1.2	1,535,392	151,940	183,810	-31,870	1,455,656	155,510	79,736	-3,570	5.2	-0.8
2001	2,964,526	98,234	55.8	2.2	1,653,321	117,929	54,785	63,144	1,552,924	97,268	100,397	20,661	6.1	0.9
2002	3,060,827	96,301	55.4	-0.4	1,695,018	41,697	53,351	-11,654	1,586,491	33,567	108,527	8,130	6.4	0.3
2003	3,167,179	106,352	55.5	0.1	1,757,578	62,560	59,025	3,535	1,640,387	53,896	117,191	8,664	6.7	0.3
2004	3,250,480	83,301	54.4	-1.1	1,768,759	11,181	45,316	-34,135	1,653,879	13,492	114,880	-2,311	6.5	-0.2
2005	3,349,747	99,267	56.8	2.4	1,903,068	134,309	56,384	77,925	1,776,903	123,024	126,165	11,285	6.6	0.1
2006	3,436,046	86,299	56.6	-0.2	1,945,955	42,887	48,845	-5,958	1,829,928	53,025	116,027	-10,138	6.0	-0.7
2007	3,542,173	106,127	57.0	0.4	2,018,444	72,489	60,492	11,997	1,925,652	95,724	92,792	-23,235	4.6	-1.4
2008	3,631,597	89,424	56.7	-0.3	2,059,613	41,169	50,716	-9,547	1,957,708	32,056	101,905	9,113	4.9	0.4
2009	3,754,366	122,769	56.5	-0.2	2,121,451	61,838	69,372	-7,534	1,955,507	-2,201	165,944	64,039	7.8	2.9

1/ ((Variación absoluta de la población) * (Tasa neta de participación)/ 100)

2/ (Variación absoluta fuerza de trabajo total) - (Variación absoluta fuerza trabajo debido a población)

3/ A partir del año 2000, el INEC realizó algunos cambios metodológicos con base en los resultados del censo de población. Por tanto, a partir de ese año las variaciones absolutas no son comparables con las de años anteriores. (www.inec.go.cr)

Fuente: Encuesta de Hogares de Propósitos Múltiples. Instituto Nacional de Estadística y Censos y Departamento de Estadística Macroeconómica, BCCR.

SALARIO POR PERSONA ^{1/2/}

	SALARIO en colones			Variación mensual (%)			Variación interanual (%)		
	2007	2008	2009	2007	2008	2009	2007	2008	2009
Enero	341,800	304,607	460,007	27.6	2.8	33.3	11.3	-10.9	51.0
Febrero	265,739	315,919	357,554	-22.3	3.7	-22.3	11.8	18.9	13.2
Marzo	284,989	310,143	372,295	7.2	-1.8	4.1	7.3	8.8	20.0
Abril	281,532	319,640	384,079	-1.2	3.1	3.2	13.4	13.5	20.2
Mayo	279,398	316,656	368,721	-0.8	-0.9	-4.0	11.2	13.3	16.4
Junio	278,700	310,957	365,505	-0.2	-1.8	-0.9	7.8	11.6	17.5
Julio	278,868	320,276	387,278	0.1	3.0	6.0	10.9	14.8	20.9
Agosto	297,045	346,445	374,577	6.5	8.2	-3.3	14.7	16.6	8.1
Setiembre	321,556	329,985	382,493	8.3	-4.8	2.1	9.8	2.6	15.9
Octubre	291,858	341,352		-9.2	3.4		10.0	17.0	
Noviembre	293,466	343,551		0.6	0.6		11.6	17.1	
Diciembre	296,237	345,179		0.9	0.5		10.6	16.5	
PROMEDIO	292,599	325,392	383,612	1.5	1.3	2.0	10.9	11.7	20.4

SALARIO REAL POR PERSONA ^{2/3/}

	SALARIO REAL			Variación mensual (%)			Variación interanual (%)		
	2007	2008	2009	2007	2008	2009	2007	2008	2009
Enero	328,812	265,060	352,658	26.4	2.1	32.8	2.0	-19.4	33.0
Febrero	254,759	271,875	272,901	-22.5	2.6	-22.6	3.0	6.7	0.4
Marzo	271,237	265,852	284,108	6.5	-2.2	4.1	-1.7	-2.0	6.9
Abril	265,496	271,710	292,142	-2.1	2.2	2.8	3.3	2.3	7.5
Mayo	260,778	264,122	280,824	-1.8	-2.8	-3.9	1.9	1.3	6.3
Junio	258,654	255,805	277,887	-0.8	-3.1	-1.0	-0.9	-1.1	8.6
Julio	256,431	257,955	291,778	-0.9	0.8	5.0	2.0	0.6	13.1
Agosto	271,225	274,130	280,372	5.8	6.3	-3.9	5.6	1.1	2.3
Setiembre	291,767	258,649	285,976	7.6	-5.6	2.0	0.3	-11.4	10.6
Octubre	263,315	264,799		-9.8	2.4		0.1	0.6	
Noviembre	261,532	263,257		-0.7	-0.6		1.4	0.7	
Diciembre	259,652	265,621		-0.7	0.9		-0.2	2.3	
PROMEDIO	270,305	264,903	290,961	0.6	0.2	1.7	1.4	-1.5	9.9

^{1/} Salarios reportados a la CCSS para trabajadores que cotizan al régimen de Enfermedad y Maternidad, no incluye los trabajadores por cuenta propia.

^{2/} Las variaciones mensuales de enero y febrero del 2007 y 2009, reflejan el efecto del "salario escolar" que se otorga a los empleados públicos en el primer mes de cada año. De manera similar, las variaciones mensuales de setiembre y octubre de esos años reflejan el efecto del pago del incentivo escolar a los maestros, que se otorga en setiembre de cada año. En el año 2008, el comportamiento es diferente al indicado para 2007 y 2009, debido a que la Caja Costarricense del Seguro Social (CCSS) no registró en enero el salario escolar ni el incentivo escolar en setiembre y, en su lugar, los distribuyó entre los meses en que fueron devengados. Este cambio en el método de registro implicó disminuciones "temporales" en las tasas interanuales de enero y setiembre del 2008. Si no se hubiera modificado el método de registro, la variación interanual del salario nominal en enero y setiembre del 2008 hubiera sido de 14% y 12% y las del salario real 1,6% y 1,0%, respectivamente.

Por otra parte, el aumento que se refleja en algunos meses con cinco viernes (marzo y agosto 2007, febrero y agosto 2008 y marzo y julio 2009), obedece a que la CCSS registró los salarios "base caja", con lo que los patronos que pagan semanal o bimensualmente, reportaron mayores salarios en los meses mencionados.

^{3/} Se utilizó como deflador el Índice de precios al consumidor base Julio 2006.

Fuente: Caja Costarricense del Seguro Social y Departamento Gestión de Información Económica, BCCR.

TRABAJADORES POR ACTIVIDAD ECONÓMICA SEGÚN SECTOR INSTITUCIONAL ^{1/}

	TRABAJADORES							Variación interanual (%)						
	2008 Promedio anual	Abr-09	May-09	Jun-09	Jul-09	Ago-09	Sep-09	2008	Abr-09	May-09	Jun-09	Jul-09	Ago-09	Sep-09
EMPRESA PRIVADA	795,231	770,198	766,430	760,868	757,085	754,068	754,295	8.2	-3.4	-3.9	-4.7	-5.4	-5.7	-5.9
Comercio, reparac. vehíc. autom. y enser. dom.	150,142	148,950	148,104	148,121	147,906	147,680	147,899	10.8	1.1	-0.7	-1.7	-2.4	-3.0	-3.4
Industrias Manufactureras	134,009	124,981	122,167	121,603	120,690	120,866	121,060	1.7	-8.0	-9.1	-8.5	-9.2	-8.3	-8.5
Agricultura, ganadería, caza y silvicultura	116,731	116,122	115,035	111,953	110,304	109,040	109,059	3.9	-4.0	-1.9	-2.5	-3.6	-4.0	-4.5
Actividades inmobiliarias y de alquiler	115,741	116,999	118,302	119,243	119,600	120,973	121,390	13.9	3.0	2.9	2.2	1.3	2.0	2.1
Construcción	70,940	56,291	56,056	53,693	52,181	49,347	48,166	15.7	-22.8	-24.6	-28.5	-30.3	-33.7	-34.8
Transporte, almacenamiento y comunicaciones	49,064	47,797	47,769	47,631	47,889	47,477	47,517	9.6	-2.5	-3.3	-4.0	-3.2	-4.6	-3.4
Hoteles y restaurantes	47,503	45,388	44,971	44,443	44,515	44,443	44,250	7.5	-4.8	-4.5	-5.8	-6.5	-6.6	-6.6
Intermediación financiera	21,853	21,550	21,520	21,633	21,611	21,705	21,707	5.9	-1.1	-0.8	0.0	-1.2	0.7	0.5
Servicios sociales y de salud	13,469	13,802	13,883	13,942	14,147	14,187	14,279	8.1	4.5	3.7	2.6	2.7	2.9	2.9
Electricidad, gas y agua	3,050	2,992	2,952	2,972	2,978	3,015	3,095	7.9	-0.3	-2.1	-2.3	-4.3	-3.3	-1.4
Resto	72,729	75,326	75,671	75,634	75,264	75,335	75,873	7.9	4.4	3.5	3.9	3.6	3.0	2.0
CUENTA PROPIA	233,682	250,154	252,743	253,926	255,530	256,788	258,295	15.0	10.2	9.8	9.1	7.3	8.0	7.1
INSTITUCIONES AUTÓNOMAS	133,425	142,537	144,749	145,703	146,212	147,082	146,456	7.3	9.0	9.5	8.5	8.4	8.2	7.4
GOBIERNO	112,993	123,468	121,566	121,905	121,740	119,130	120,244	2.5	10.1	8.4	7.7	8.7	5.3	5.5
CONVENIOS ESPECIALES	82,009	81,829	82,137	82,256	82,129	82,314	82,200	3.4	0.0	0.1	-0.1	-0.3	-0.3	-0.5
SERVICIO DOMÉSTICO	9,060	9,558	9,648	9,761	9,819	9,922	9,984	2.1	7.2	7.6	8.4	8.1	7.7	7.7
TOTAL	1,366,400	1,377,744	1,377,273	1,374,419	1,372,515	1,369,304	1,371,474	8.4	1.4	1.0	0.3	-0.3	-0.7	-1.0
TOTAL SIN ASEGURADOS POR CUENTA PROPIA	1,132,718	1,127,590	1,124,530	1,120,493	1,116,985	1,112,516	1,113,179	7.1	-0.3	-0.8	-1.4	-1.9	-2.5	-2.7

^{1/} Se refiere a los trabajadores que cotizan para el régimen de Enfermedad y Maternidad.

Fuente: Caja Costarricense del Seguro Social y Departamento Gestión de Información Económica, BCCR.

TRABAJADORES Y SALARIOS REALES ^{1/}
Variación interanual en porcentajes

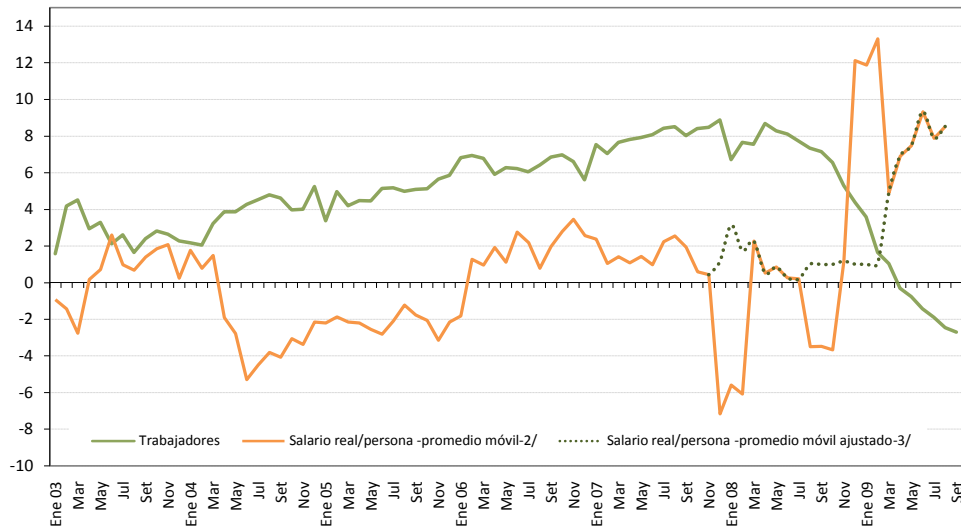

^{1/} Se refiere a los datos reportados a la CCSS para el régimen de Enfermedad y Maternidad, excepto los asegurados por cuenta propia.

^{2/} Variación interanual del promedio móvil (centrado) de tres meses.

^{3/} En el 2008 la CCSS cambió la forma de registrar el salario escolar (que se paga al sector público en enero de cada año) y el incentivo escolar (que se entrega a los maestros en el mes de setiembre), lo que originó disminuciones "temporales" en la comparación interanual de esos meses en el 2008. En enero del 2009 la CCSS volvió a incorporar el salario escolar, por lo que las cifras reflejan un alto incremento. La línea punteada muestra el comportamiento estimado si en enero 2007 y enero 2009 no se hubiese registrado el salario escolar.

TOTAL DE TRABAJADORES ASALARIADOS ^{1/}

	TRABAJADORES			Variación mensual (%)			Variación interanual (%)		
	2007	2008	2009	2007	2008	2009	2007	2008	2009
Enero	1,032,080	1,101,323	1,140,784	3.9	1.8	1.0	7.5	6.7	3.6
Febrero	1,042,516	1,122,335	1,140,791	1.0	1.9	0.0	7.0	7.7	1.6
Marzo	1,044,246	1,123,105	1,134,759	0.2	0.1	-0.5	7.6	7.6	1.0
Abril	1,040,747	1,131,131	1,127,590	-0.3	0.7	-0.6	7.8	8.7	-0.3
Mayo	1,046,558	1,133,193	1,124,530	0.6	0.2	-0.3	7.9	8.3	-0.8
Junio	1,051,529	1,136,822	1,120,493	0.5	0.3	-0.4	8.1	8.1	-1.4
Julio	1,056,918	1,138,632	1,116,985	0.5	0.2	-0.3	8.4	7.7	-1.9
Agosto	1,062,594	1,140,534	1,112,516	0.5	0.2	-0.4	8.5	7.3	-2.5
Setiembre	1,067,824	1,144,122	1,113,179	0.5	0.3	0.1	8.0	7.1	-2.7
Octubre	1,078,108	1,148,813		1.0	0.4		8.4	6.6	
Noviembre	1,085,701	1,143,202		0.7	-0.5		8.5	5.3	
Diciembre	1,081,847	1,129,399		-0.4	-1.2		8.9	4.4	
PROMEDIO	1,057,556	1,132,718	1,125,736	0.7	0.4	-0.2	8.1	7.1	-0.4

^{1/} Se refiere a los trabajadores que cotizan para el régimen de Enfermedad y Maternidad, excepto los asegurados por cuenta propia (CCSS).

Fuente: Caja Costarricense del Seguro Social y Departamento Gestión de Información Económica, BCCR.

**ÍNDICE DE SALARIOS MÍNIMOS NOMINALES
(1984=100)
Niveles y porcentajes**

	NIVELES			Variación mensual			Variación acumulada			Variación interanual		
	2007	2008	2009	2007	2008	2009	2007	2008	2009	2007	2008	2009
Enero	2,588.1	2,860.1	3,296.9	5.0	5.1	7.0	5.0	5.1	7.0	11.2	10.5	15.3
Febrero	2,588.1	2,860.1	3,296.9	0.0	0.0	0.0	5.0	5.1	7.0	11.2	10.5	15.3
Marzo	2,588.1	2,860.1	3,296.9	0.0	0.0	0.0	5.0	5.1	7.0	11.2	10.5	15.3
Abril	2,588.1	2,860.1	3,296.9	0.0	0.0	0.0	5.0	5.1	7.0	11.2	10.5	15.3
Mayo	2,588.1	2,860.1	3,296.9	0.0	0.0	0.0	5.0	5.1	7.0	11.2	10.5	15.3
Junio	2,588.1	2,860.1	3,296.9	0.0	0.0	0.0	5.0	5.1	7.0	11.2	10.5	15.3
Julio	2,721.2	3,081.2	3,362.9	5.1	7.7	2.0	10.4	13.2	9.1	10.4	13.2	9.1
Agosto	2,721.2	3,081.2	3,362.9	0.0	0.0	0.0	10.4	13.2	9.1	10.4	13.2	9.1
Setiembre	2,721.2	3,081.2	3,362.9	0.0	0.0	0.0	10.4	13.2	9.1	10.4	13.2	9.1
Octubre	2,721.2	3,081.2	3,362.9	0.0	0.0	0.0	10.4	13.2	9.1	10.4	13.2	9.1
Noviembre	2,721.2	3,081.2		0.0	0.0		10.4	13.2		10.4	13.2	
Diciembre	2,721.2	3,081.2		0.0	0.0		10.4	13.2		10.4	13.2	

**ÍNDICE DE SALARIOS MÍNIMOS REALES ^{1/}
(1984=100)
Niveles y porcentajes**

	NIVELES			Variación mensual			Variación acumulada			Variación interanual		
	2007	2008	2009	2007	2008	2009	2007	2008	2009	2007	2008	2009
Enero	118.4	118.3	120.1	4.0	4.3	6.6	4.0	4.3	6.6	1.9	-0.1	1.6
Febrero	117.9	117.0	119.6	-0.4	-1.1	-0.4	3.6	3.2	6.1	2.4	-0.8	2.2
Marzo	117.1	116.5	119.6	-0.7	-0.4	0.0	2.9	2.8	6.1	1.9	-0.5	2.6
Abril	116.0	115.6	119.2	-0.9	-0.8	-0.3	1.9	1.9	5.8	1.4	-0.4	3.2
Mayo	114.8	113.4	119.4	-1.0	-1.9	0.1	0.9	0.0	5.9	1.9	-1.2	5.2
Junio	114.2	111.8	119.2	-0.6	-1.4	-0.2	0.3	-1.4	5.7	2.3	-2.1	6.5
Julio	118.9	118.0	120.4	4.2	5.5	1.1	4.5	4.0	6.9	1.5	-0.8	2.1
Agosto	118.1	115.9	119.6	-0.7	-1.8	-0.7	3.7	2.2	6.2	1.7	-1.9	3.2
Setiembre	117.4	114.8	119.5	-0.6	-0.9	-0.1	3.1	1.3	6.0	0.9	-2.2	4.1
Octubre	116.7	113.6	119.2	-0.6	-1.0	-0.2	2.5	0.2	5.8	0.5	-2.6	4.9
Noviembre	115.3	112.2		-1.2	-1.2		1.3	-1.0		0.2	-2.6	
Diciembre	113.4	112.7		-1.6	0.4		-0.4	-0.6		-0.4	-0.6	

^{1/} Se utilizó como deflator el Índice de Precios al Consumidor.

Fuente: Departamento Gestión de Información Económica, BCCR.

2. Comercio exterior

La brecha del comercio exterior de bienes, acumulada en los primeros nueve meses del año, alcanzó a representar un -6,0% del Producto Interno Bruto (PIB), significativamente inferior al porcentaje observado en igual periodo del 2008 (-15,1%). Este resultado continúa siendo explicado por la mayor caída en el valor de las compras externas de bienes (29,8%) con respecto a la contracción de las exportaciones (-10,9%).

La disminución en el valor de las compras de bienes al exterior fue generalizada para el régimen regular (31,7%) y los regímenes especiales (23,6%). Tal como se comentó el mes anterior, este comportamiento fue el resultado de la menor factura petrolera, producto de la reducción registrada en el precio internacional del crudo y de los productos derivados del petróleo en relación con lo observado en igual periodo del 2008, así como por la menor adquisición de bienes de consumo, materias primas y bienes de capital, asociada en buena medida al menor ritmo de la actividad económica.

Por su parte, la menor demanda externa se manifestó en el comportamiento negativo de las exportaciones del régimen regular y de los regímenes especiales, las cuales mostraron caídas de 12,4% y 9,6%, respectivamente.

En setiembre del 2009, el valor de las exportaciones del régimen regular registró una variación interanual de -14,3% con respecto a igual mes del 2008, lo cual implica una desaceleración de 9,5 p.p. con respecto a la variación observada en agosto. Lo anterior fue el resultado de las menores exportaciones de banano producto de condiciones climatológicas adversas, así como por el menor valor exportado de productos asociados a la construcción de aparatos y suministros eléctricos, productos de molinería, industrias básicas de hierro y acero y fabricación de aceites y grasas vegetales, los cuales en conjunto explican cerca del 80% de la variación interanual registrada este mes.

Por el contrario, las ventas externas de las empresas amparadas a los regímenes especiales registraron en setiembre una variación interanual de -2,7%, inferior en 7,2 p.p. a la contracción observada en agosto. En este caso, el aumento que experimentó el valor de las exportaciones de las empresas¹ de la zona franca (2,5%), fue más que compensado por la contracción de las ventas de las empresas de perfeccionamiento activo, que en conjunto representan cerca del 62% de este régimen.

¹ Dentro de estas destacó el comportamiento positivo de las empresas de productos eléctricos y electrónicos, alimentos, productos farmacéuticos y medicamentos.

BALANZA COMERCIAL DE COSTA RICA
-acumulado a setiembre de cada año-
-en millones de dólares -

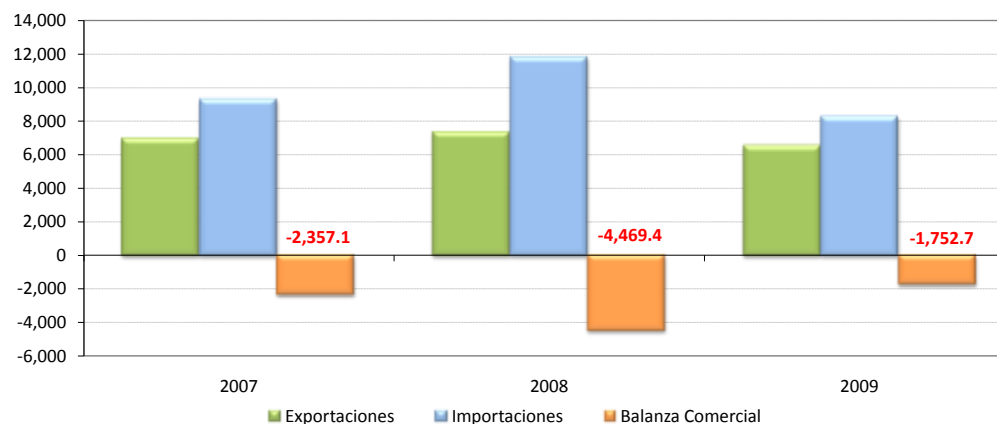

BALANZA COMERCIAL DE COSTA RICA ^{1/}
No incluye ajustes de metodología de balanza de pagos
Millones de dólares

	2007			2008			2009		
	Exportaciones	Importaciones	Balanza Comercial	Exportaciones	Importaciones	Balanza Comercial	Exportaciones	Importaciones	Balanza Comercial
Enero	697.3	1,057.4	-360.1	722.5	1,283.2	-560.7	619.1	858.7	-239.5
Febrero	697.2	947.7	-250.5	848.2	1,246.0	-397.8	686.5	831.3	-144.7
Marzo	857.3	998.8	-141.4	837.1	1,081.0	-243.9	775.6	851.5	-75.9
Abril	731.9	930.0	-198.1	887.0	1,501.1	-614.1	734.2	844.3	-110.1
Mayo	864.8	1,071.5	-206.6	842.6	1,315.5	-472.9	758.6	900.7	-142.1
Junio	817.5	1,001.3	-183.8	791.4	1,288.6	-497.2	747.7	1,058.7	-311.0
Julio	732.8	1,075.9	-343.1	798.5	1,350.2	-551.8	730.5	972.5	-242.0
Agosto	805.6	1,140.9	-335.3	794.0	1,371.2	-577.2	733.2	1,033.3	-300.2
Setiembre	749.0	1,087.2	-338.2	811.5	1,365.3	-553.8	750.2	937.3	-187.1
Octubre	855.7	1,223.0	-367.3	904.9	1,463.0	-558.1			
Noviembre	813.2	1,314.2	-501.1	658.1	1,063.1	-405.0			
Diciembre	714.7	1,104.7	-390.0	607.9	1,043.4	-435.5			
TOTAL	9,337.0	12,952.4	-3,615.4	9,503.7	15,371.6	-5,867.9	6,535.6	8,288.3	-1,752.7

1/ Las exportaciones y las importaciones incluyen el valor bruto de los regímenes de Perfeccionamiento Activo y de Zonas Francas.

Fuente: Dirección General de Aduanas, Promotora del Comercio Exterior y Departamento de Estadística Macroeconómica, BCCR.

Exportaciones FOB
- Tasa de variación interanual de la tendencia ciclo -

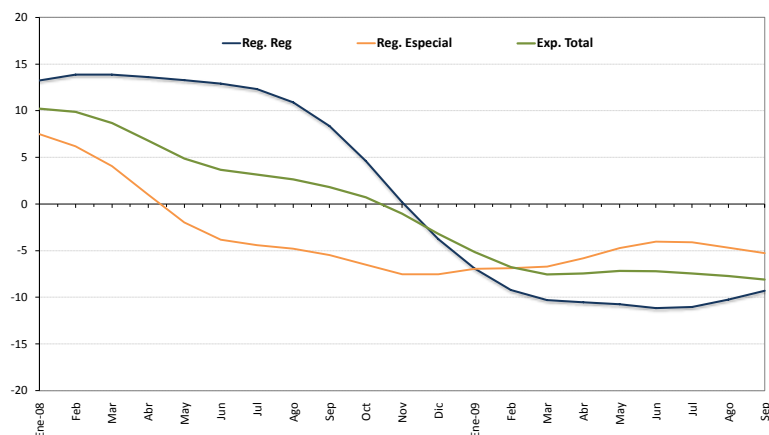

EXPORTACIONES FOB ^{1/}
-Millones de dólares y porcentajes-

	Regulares					Regímenes Especiales ^{2/}					Exportación Total				
	Acumulado	Mensual	Tendencia Ciclo	Tasa Interanual Serie Original	Tasa Interanual Tendencia Ciclo	Acumulado	Mensual	Tendencia Ciclo	Tasa Interanual Serie Original	Tasa Interanual Tendencia Ciclo	Acumulado	Mensual	Tendencia Ciclo	Tasa Interanual Serie Original	Tasa Interanual Tendencia Ciclo
Ene-07	301.0	301.0	307.7	14.9	15.0	396.3	396.3	431.3	43.2	17.6	697.3	697.3	739.0	29.4	16.3
Feb	615.4	314.3	309.4	12.8	13.9	779.2	382.9	434.4	7.7	16.9	1,394.6	697.2	744.8	10.0	15.6
Mar	1004.0	388.6	311.3	7.0	13.3	1247.9	468.7	440.0	3.6	16.8	2,251.9	857.3	752.9	5.1	15.3
Abr	1320.5	316.5	312.7	25.0	12.6	1663.3	415.4	447.4	35.0	17.5	2,983.8	731.9	762.0	30.5	15.5
May	1692.7	372.2	314.7	3.6	11.6	2156.0	492.7	453.5	21.0	17.4	3,848.6	864.8	770.3	12.8	15.0
Jun	2024.7	332.1	317.5	9.9	10.9	2641.4	485.4	457.1	8.8	16.3	4,666.1	817.5	776.5	9.2	14.1
Jul	2324.4	299.6	320.1	14.0	10.3	3074.5	433.1	459.2	18.4	15.3	5,398.8	732.8	780.9	16.6	13.2
Ago	2624.6	300.2	323.1	4.2	10.0	3579.8	505.4	462.0	17.3	14.3	6,204.5	805.6	785.9	12.0	12.4
Sep	2913.4	288.7	327.1	11.3	10.0	4040.1	460.2	465.2	1.4	13.5	6,953.4	749.0	792.1	5.0	12.0
Oct	3224.1	310.7	331.9	7.2	10.2	4585.1	545.0	468.0	31.0	12.9	7,809.1	855.7	798.1	21.3	11.8
Nov	3543.9	319.8	337.8	7.0	11.0	5078.4	493.3	468.8	14.2	11.5	8,622.3	813.2	804.1	11.3	11.3
Dic	3839.2	295.3	343.7	18.1	12.2	5497.9	419.4	466.6	8.0	9.3	9,337.0	714.7	809.7	12.0	10.6
Ene-08	329.8	329.8	348.5	9.6	13.2	392.7	392.7	463.5	-0.9	7.5	722.5	722.5	814.5	3.6	10.2
Feb	723.8	394.0	352.3	25.3	13.9	847.0	454.3	461.2	18.6	6.2	1,570.8	848.2	818.3	21.7	9.9
Mar	1097.3	373.5	354.5	-3.9	13.9	1310.5	463.6	457.9	-1.1	4.1	2,407.9	837.1	818.2	-2.4	8.7
Abr	1520.3	423.1	355.3	33.7	13.6	1774.5	463.9	451.8	11.7	1.0	3,294.8	887.0	813.6	21.2	6.8
May	1924.0	403.7	356.5	8.5	13.3	2213.4	438.9	444.5	-10.9	-2.0	4,137.4	842.6	807.8	-2.6	4.9
Jun	2301.9	377.9	358.5	13.8	12.9	2626.9	413.5	439.6	-14.8	-3.8	4,928.8	791.4	805.0	-3.2	3.7
Jul	2660.6	358.8	359.5	19.7	12.3	3066.6	439.7	438.9	1.5	-4.4	5,727.3	798.5	805.7	9.0	3.2
Ago	2998.3	337.6	358.3	12.5	10.9	3523.0	456.4	439.8	-9.7	-4.8	6,521.3	794.0	806.7	-1.4	2.6
Sep	3340.4	342.1	354.4	18.5	8.3	3992.4	469.4	439.8	2.0	-5.5	7,332.8	811.5	806.4	8.3	1.8
Oct	3699.2	358.8	347.2	15.5	4.6	4538.5	546.1	437.5	0.2	-6.5	8,237.7	904.9	803.9	5.8	0.7
Nov	3982.5	283.3	338.5	-11.4	0.2	4913.3	374.8	433.4	-24.0	-7.5	8,895.8	658.1	795.8	-19.1	-1.0
Dic	4276.3	293.8	330.8	-0.5	-3.8	5227.4	314.1	431.5	-25.1	-7.5	9,503.7	607.9	783.8	-14.9	-3.2
Ene-09	290.8	290.8	324.4	-11.8	-6.9	328.3	328.3	431.3	-16.4	-6.9	619.1	619.1	772.5	-14.3	-5.2
Feb	615.0	324.2	319.8	-17.7	-9.2	690.7	362.4	429.5	-20.2	-6.9	1,305.7	686.5	763.0	-19.1	-6.8
Mar	978.6	363.6	318.0	-2.6	-10.3	1102.7	412.0	427.2	-11.1	-6.7	2,081.3	775.6	756.5	-7.3	-7.5
Abr	1321.9	343.3	317.8	-18.9	-10.5	1493.6	390.9	425.5	-15.7	-5.8	2,815.4	734.2	753.1	-17.2	-7.4
May	1683.7	361.8	318.2	-10.4	-10.8	1890.4	396.8	423.5	-9.6	-4.7	3,574.0	758.6	750.0	-10.0	-7.2
Jun	2018.9	335.3	318.5	-11.3	-11.3	2302.8	412.5	421.8	-0.2	-4.0	4,321.8	747.7	747.1	-5.5	-7.2
Jul	2310.6	291.7	319.8	-18.7	-11.0	2741.7	438.8	420.9	-0.2	-4.1	5,052.3	730.5	745.8	-8.5	-7.4
Ago	2632.2	321.6	321.6	-4.8	-10.2	3153.2	411.6	419.2	-9.8	-4.7	5,785.4	733.2	744.5	-7.7	-7.7
Sep	2925.5	293.3	321.5	-14.3	-9.3	3610.1	456.9	416.5	-2.7	-5.3	6,535.6	750.2	741.2	-7.6	-8.1

1/ Cifras preliminares a partir de julio del 2008.

2/ Incluye el valor bruto de los regímenes especiales de Zona Franca y Perfeccionamiento Activo.

IMPORTACIONES SEGÚN USO O DESTINO
- Composición porcentual a setiembre de cada año -

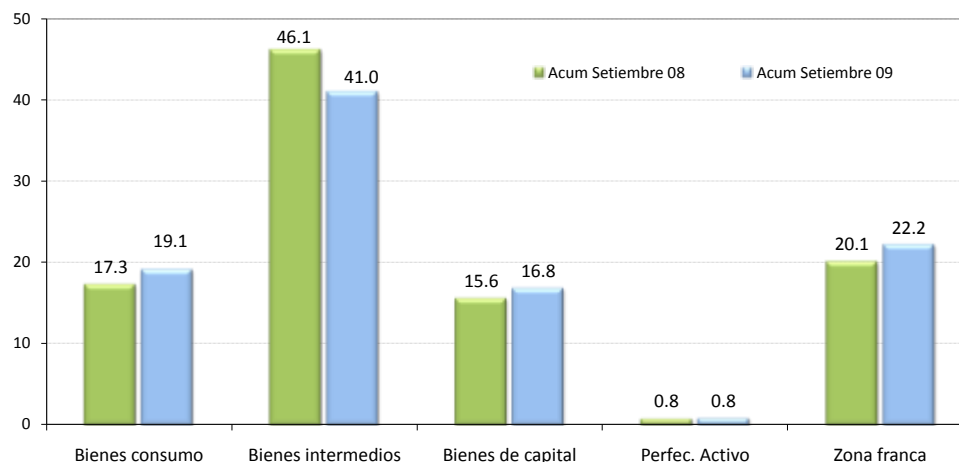

IMPORTACIONES
- Millones de dólares y tasas de crecimiento -

	TOTAL	Tasa promedio de crecimiento anual ^{1/}	TASA DE VARIACIÓN INTERANUAL ^{2/}					TOTAL
			Bienes consumo	Bienes intermedios	Bienes de capital ^{3/}	Perfeccionamiento Activo	Zona franca	
Ene-07	1,057.4	14.7	31.4	10.7	18.8	1.4	10.5	14.7
Feb	947.7	15.5	38.5	9.5	11.3	-14.9	18.8	16.5
Mar	998.8	10.8	25.2	11.8	24.7	-20.9	-33.1	2.4
Abr	930.0	10.6	30.2	25.6	33.1	-4.1	-24.8	9.8
May	1,071.5	8.8	16.0	7.0	29.6	-13.8	-20.0	3.0
Jun	1,001.3	8.1	22.3	15.7	20.0	-24.9	-22.4	4.7
Jul	1,075.9	8.6	39.5	13.8	35.5	-7.0	-18.5	11.0
Ago	1,140.9	8.9	28.3	8.5	27.2	-29.0	-0.5	10.9
Sep	1,087.2	9.3	31.4	7.3	30.1	-23.6	3.1	12.4
Oct	1,223.0	10.4	29.5	44.3	26.7	-26.2	-11.1	19.4
Nov	1,314.2	11.3	27.2	21.6	11.8	-33.5	18.7	19.4
Dic	1,104.8	12.2	16.4	24.8	28.6	-31.9	22.5	22.3
Ene-08	1,283.2	21.4	31.5	46.3	27.9	-15.2	-15.5	21.4
Feb	1,246.0	26.1	34.3	59.6	40.9	-23.6	-6.6	31.5
Mar	1,081.0	20.2	11.7	0.2	2.1	-35.2	32.6	8.2
Abr	1,501.1	29.9	58.4	88.9	59.9	-24.1	17.9	61.4
May	1,315.5	28.4	15.5	45.2	26.4	-34.2	-10.5	22.8
Jun	1,288.6	28.4	16.4	46.0	23.2	-30.3	15.0	28.7
Jul	1,350.2	28.0	14.4	37.1	12.5	-36.4	25.4	25.5
Ago	1,371.2	26.9	5.4	48.0	25.3	-45.8	-10.6	20.2
Sep	1,365.3	26.8	11.2	39.9	8.9	-32.2	26.5	25.6
Oct	1,463.0	25.9	1.8	31.7	5.4	-35.7	26.8	19.6
Nov	1,063.1	20.9	-17.5	-19.3	-16.8	-37.1	-21.3	-19.1
Dic	1,043.4	18.7	7.6	-7.7	-21.4	-18.3	-2.7	-5.6
Ene-09	858.7	-33.1	-25.2	-40.1	-26.6	-44.8	-30.2	-33.1
Feb	831.3	-33.2	-28.8	-39.5	-17.5	-23.9	-36.6	-33.3
Mar	851.5	-29.6	-13.8	-19.7	-9.5	-2.3	-39.8	-21.2
Abr	844.3	-33.8	-33.9	-54.5	-39.3	-42.5	-25.3	-43.8
May	900.7	-33.3	-27.2	-43.3	-32.8	-21.7	-1.2	-31.5
Jun	1,058.7	-30.7	-14.5	-27.1	-21.3	-31.6	3.4	-17.8
Jul	972.5	-30.3	-19.2	-41.6	-6.7	-17.9	-19.8	-28.0
Ago	1,033.3	-29.6	-25.9	-24.6	-32.3	1.3	-18.0	-24.6
Sep	937.3	-29.8	-11.6	-39.8	-25.0	-25.7	-32.8	-31.3

1/ Variación del nivel medio del período que termina en el mes, respecto al nivel medio del mismo período del año anterior.

2/ Variación porcentual del nivel del mes respecto al del mismo mes del año anterior.

3/ Incluye bienes de capital de Zona Franca y Perfeccionamiento Activo

Fuente: Dirección General de Aduanas. Ministerio de Hacienda y Departamento de Estadística Macroeconómica, BCCR.

RESERVAS INTERNACIONALES NETAS DEL BCCR
- Variación mensual en millones de dólares -

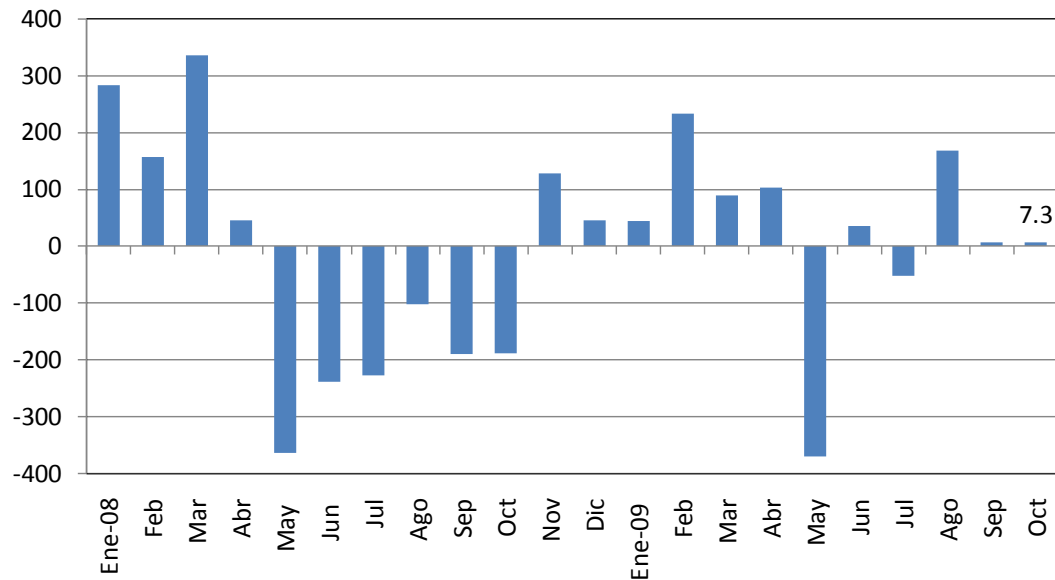

RESERVAS MONETARIAS INTERNACIONALES
DEL BANCO CENTRAL DE COSTA RICA
-en millones de dólares-

	Saldo RIN	Meses de importación financiables con RIN	Relación RIN / Base Monetaria
Ene-08	4,397.3	4.5	2.5
Feb	4,554.7	4.7	2.4
Mar	4,890.6	5.0	2.6
Abr	4,936.5	5.1	2.6
May	4,572.6	4.7	2.5
Jun	4,334.2	4.5	2.3
Jul	4,106.6	4.2	2.4
Ago	4,004.2	4.1	2.3
Sep	3,814.0	3.9	2.2
Oct	3,625.2	3.7	2.1
Nov	3,753.9	3.9	1.9
Dic	3,799.1	3.9	1.9
Ene-09	3,844.1	5.2	2.0
Feb	4,077.2	5.5	2.3
Mar	4,167.3	5.6	2.2
Abr	4,270.7	5.7	2.5
May	3,900.6	5.2	2.2
Jun	3,935.8	5.3	2.2
Jul	3,884.4	5.2	2.2
Ago	4,052.2	5.5	2.3
Sep	4,059.4	5.5	2.0
Oct	4,066.7	5.5	2.2

1/ Se utiliza el dato de importaciones regulares programado en la revisión del Programa Macroeconómico publicado en julio 2009, el cual excluye las importaciones de materias primas de los regímenes especiales.
Fuente: Departamento de Estadística Macroeconómica, BCCR.

TURISMO: MOVIMIENTO DE DIVISAS
- Millones de dólares-

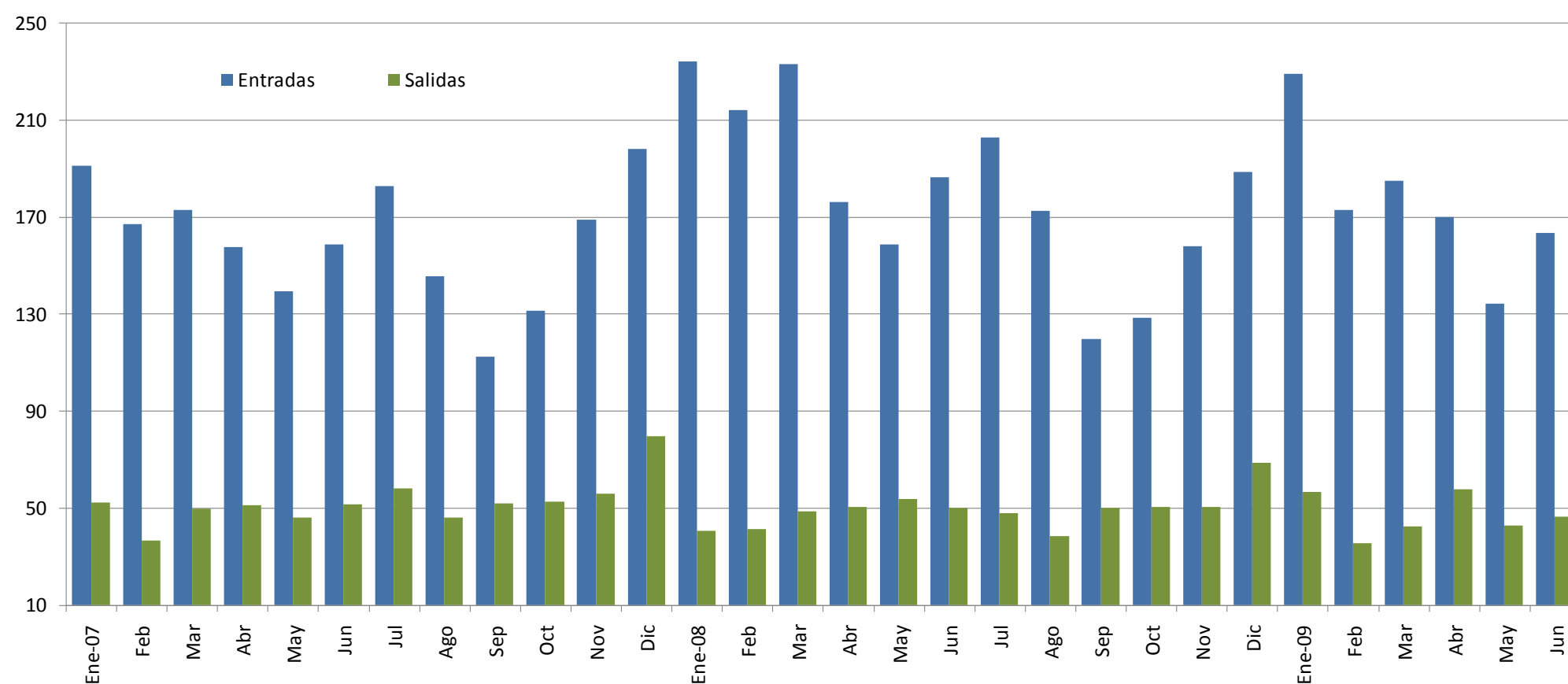

	Miles de turistas						Millones de dólares					
	Entradas			Salidas			Entradas			Salidas		
	2007	2008	2009 1/	2007	2008	2009 1/	2007	2008	2009 1/	2007	2008	2009 1/
Enero	196.5	222.7	222.7	46.8	38.1	54.6	191.2	234.3	229.1	52.3	40.7	56.6
Febrero	171.8	203.8	168.2	32.8	38.6	34.3	167.2	214.4	173.0	36.6	41.3	35.6
Marzo	177.8	221.6	179.8	44.5	45.6	41.1	173.0	233.1	184.9	49.7	48.7	42.6
I TRIMESTRE	546.1	648.0	570.6	124.1	122.3	130.0	531.4	681.8	587.0	138.7	130.7	134.7
Abril	163.2	167.0	165.35	45.9	42.8	49.9	157.6	176.3	170.1	51.3	50.5	57.6
Mayo	144.6	150.5	130.5	41.4	45.7	37.0	139.6	158.9	134.3	46.2	53.9	42.8
Junio	164.3	176.6	159.0	46.1	42.6	40.2	158.7	186.5	163.5	51.5	50.2	46.5
II TRIMESTRE	472.0	494.2	454.9	133.4	131.1	127.1	456.0	521.7	467.9	149.1	154.6	146.8
Julio	193.4	198.7		54.0	42.6		183.0	203.0		58.2	47.8	
Agosto	154.0	168.9		42.7	34.3		145.7	172.5		46.1	38.5	
Setiembre	118.9	117.3		48.0	44.6		112.6	119.9		51.8	50.1	
III TRIMESTRE	466.2	484.9		144.8	121.5		441.3	495.4		156.1	136.4	
Octubre	130.6	125.0		48.8	43.0		131.4	128.6		52.6	50.6	
Noviembre	167.8	153.5		51.8	42.9		168.9	157.9		55.9	50.5	
Diciembre	197.1	183.5		73.8	58.3		198.4	188.8		79.6	68.7	
IV TRIMESTRE	495.4	462.1		174.4	144.2		498.7	475.3		188.1	169.9	
TOTAL	1,979.8	2,089.2		576.7	519.1		1,927.4	2,174.1		632.0	591.6	281.6

1/ Cifras preliminares para el 2009

FUENTE: Instituto Costarricense de Turismo (ICT) y Banco Central de Costa Rica.

3. Indicadores de las finanzas públicas

El resultado financiero del Sector Público Global Reducido¹ (SPGR) a setiembre² del 2009, continuó siendo negativo, alcanzando un 2,8% en relación con el PIB estimado para el 2009, como resultado de la desmejora en el balance de todos sus componentes.

En setiembre el Gobierno Central generó un déficit financiero de ¢93.472 millones, el mayor faltante mensual del año, para un acumulado de ¢396.097 millones. Este comportamiento obedeció por una parte, a que setiembre es una fecha focal para el pago de intereses de la deuda y por otra parte, al efecto combinado de la caída en los ingresos tributarios y el repunte de otros gastos.

En el caso del déficit del Banco Central³, éste alcanzó los ¢96.049 millones al cierre de los primeros nueve meses del año, monto que triplica el desbalance observado en igual periodo del año anterior. Esta situación obedeció, principalmente, a los menores ingresos obtenidos por los depósitos en el exterior, producto del efecto combinado de la menor rentabilidad de las reservas monetarias internacionales y del menor saldo promedio.

El resto del sector público no financiero reducido (RSPNFR)⁴ generó un superávit de 0,1% del PIB. No obstante, significó un deterioro con respecto al porcentaje observado en igual lapso de los dos años previos (1,5% en el 2007 y 0,6% en el 2008).

En línea con estos resultados financieros, particularmente de Gobierno Central, el saldo de la deuda pública total⁵ alcanzó a setiembre los ¢6.9 billones (41,0% como proporción del PIB), que implica un incremento de 1,6 puntos porcentuales (p.p.) respecto al saldo registrado a diciembre del 2008. En efecto, al analizar la estructura de la deuda pública según emisor se observó un incremento en la participación relativa del Gobierno Central (66,2% contra 62,3% en diciembre 2008), en contraste con la menor participación del Banco Central de Costa Rica. Según las cifras del flujo de caja del Gobierno durante el periodo enero – setiembre, la colocación neta de títulos de deuda interna fue de ¢664.491 millones⁶.

La composición según monedas de la deuda total del Gobierno Central reflejó una pérdida de participación relativa de los pasivos denominados en moneda extranjera, pues pasó de representar un 38,5% en diciembre del 2008 a 36,7% en setiembre del 2009. Asimismo, la Tesorería Nacional continuó con su estrategia de captación con instrumentos de mediano y largo plazo, con lo que la deuda con vencimiento a menos de un año se redujo en 2,4 p.p. respecto al total de la deuda interna, mientras que los bonos con vencimientos entre dos y cinco años aumentaron su participación en 8,1 p.p..

Cabe mencionar que la colocación del Gobierno Central se ha concentrado principalmente en títulos tasa fija, tanto en colones como en dólares, los cuales aumentaron su participación relativa dentro del total de la deuda interna, en su orden, en 3,4 y 3,9 p.p.; en detrimento de otros instrumentos como los títulos tasa básica y los denominados en Unidades de Desarrollo.

¹ Incluye el Gobierno Central, Banco Central de Costa Rica y una muestra de instituciones del sector público no financiero.

² Cifras preliminares a setiembre del 2009.

³ Según metodología cuentas monetarias.

⁴ Incluye una muestra de 6 instituciones del sector público no financiero, a saber, CCSS, ICE, CNP, RECOPE, JPSSJ e ICAA.

⁵ Incluye la deuda no consolidada del Gobierno Central, Banco Central y algunas instituciones del resto del sector público.

⁶ Si bien la Dirección de Crédito Público del Ministerio de Hacienda había estimado realizar captaciones en el orden de ¢650 mil millones durante el segundo semestre del 2009, recientemente, la Tesorería Nacional anunció que en los últimos meses del año, no estaría captando recursos mediante subasta sino por medio de negociaciones directas con las instituciones públicas.

SECTOR PÚBLICO GLOBAL REDUCIDO: RESULTADO FINANCIERO
- cifras acumuladas a setiembre como porcentajes del PIB -

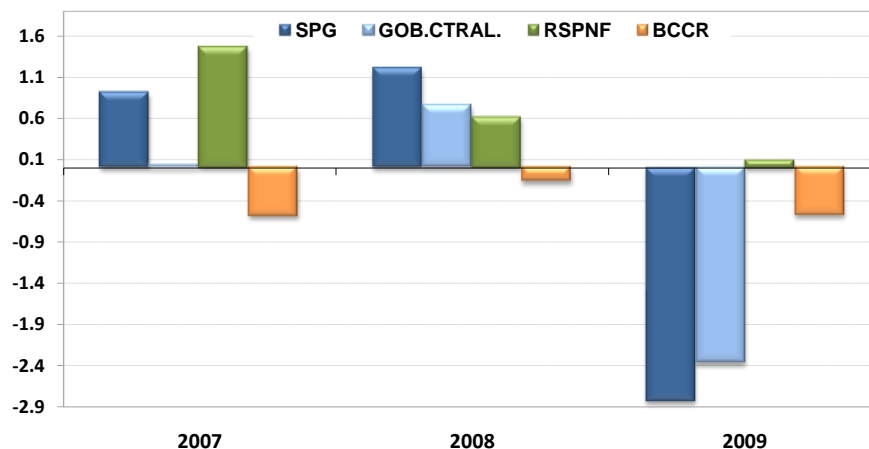

SECTOR PUBLICO GLOBAL REDUCIDO
INGRESOS, GASTOS Y RESULTADO FINANCIERO ^{1/}
(Cifras acumuladas a setiembre, en millones de colones y porcentajes del PIB)

	2007		2008		2009	
	Monto	% PIB	Monto	% PIB	Monto ^{2/}	% PIB
S P G R						
Ingresos	3,693,734	27.2	4,725,322	30.3	4,486,262	26.7
Gastos	3,569,204	26.3	4,536,153	29.1	4,960,907	29.5
Resultado financiero	124,530	0.9	189,169	1.2	-474,645	-2.8
B C C R						
Resultado financiero	-78,983	-0.6	-26,517	-0.2	-96,049	-0.6
S P N F						
Ingresos	3,598,277	26.5	4,580,234	29.3	4,278,104	25.5
Gastos	3,394,763	25.0	4,364,549	28.0	4,656,700	27.7
Resultado financiero	203,513	1.5	215,686	1.4	-378,596	-2.3
G C						
Ingresos	1,456,409	10.7	1,806,000	11.6	1,688,844	10.1
Gastos	1,451,876	10.7	1,687,355	10.8	2,084,941	12.4
Resultado financiero	4,533	0.0	118,645	0.8	-396,097	-2.4
Resultado primario	359,317	2.6	423,874	2.7	-79,490	-0.5
R S P N F R ^{3/}						
Ingresos	2,141,868	15.8	2,774,235	17.8	2,589,260	15.4
Gastos	1,942,888	14.3	2,677,194	17.1	2,571,759	15.3
Resultado financiero	198,980	1.5	97,041	0.6	17,501	0.1

1/ Base devengado.

2/ Cifras no consolidadas e información preliminar .

3/ Corresponde a una muestra de 6 instituciones del sector público (CCSS; RECOPE; CNP; ICE; JPSSJ; ICAA).

Fuente: Ministerio de Hacienda y Departamento de Estadística Macroeconómica, BCCR.

SITUACIÓN FINANCIERA DEL GOBIERNO CENTRAL
- cifras acumuladas a setiembre como porcentajes del PIB -

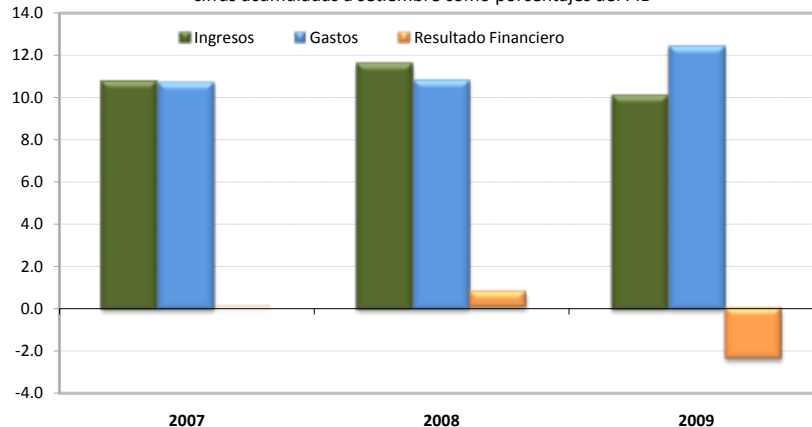

GOBIERNO CENTRAL: INGRESOS TOTALES, GASTOS RECONOCIDOS Y RESULTADO FINANCIERO ^{1/}
(Cifras acumuladas a setiembre, en millones de colones y porcentajes)

	2007		2008		2009	
	Monto	Cambio %	Monto	Cambio %	Monto ^{2/}	Cambio %
A. INGRESOS TOTALES	1,456,408.6	28.3	1,805,999.5	24.0	1,688,844.2	-6.5
INGRESOS TRIBUTARIOS	1,455,525.5	28.5	1,804,679.0	24.0	1,686,888.1	-6.5
Aduanas	554,438.6	29.3	666,594.5	20.2	529,069.6	-20.6
Renta	325,704.9	37.6	462,054.2	41.9	444,678.3	-3.8
Ventas (internas)	272,616.1	23.0	333,954.8	22.5	339,179.0	1.6
Consumo (interno)	14,850.2	14.4	17,084.6	15.0	18,656.5	9.2
Derechos de exportación	131.1	1.7	118.3	-9.8	56.1	-52.6
Ingresos cuota pensiones	37,555.6	18.0	45,382.5	20.8	60,562.1	33.4
Otros ^{3/}	250,229.0	24.5	279,490.1	11.7	294,686.5	5.4
OTROS INGRESOS	883.1	-54.1	1,320.5	49.5	1,956.1	48.1
B. GASTOS TOTALES NETOS DE INTERESES	1,097,092.0	25.3	1,382,125.3	26.0	1,768,333.9	27.9
Remuneraciones ^{4/}	506,312.2	12.4	590,228.1	16.6	780,245.4	32.2
Bienes y servicios	40,144.3	24.7	48,553.0	20.9	66,658.6	37.3
Transferencias ctes	446,257.4	30.6	575,127.9	28.9	726,228.4	26.3
Sector privado	14,913.6	-83.5	20,873.9	40.0	34,495.7	65.3
Sector público	429,352.1	71.8	551,687.7	28.5	689,011.6	24.9
Sector externo	1,991.7	15.7	2,566.2	28.8	2,721.1	6.0
Gastos de Capital	104,378.1	104.0	168,216.4	61.2	195,201.5	16.0
Inversión real	19,607.4	51.6	23,865.4	21.7	42,012.1	76.0
Transferencias	84,770.7	121.7	144,351.0	70.3	153,189.4	6.1
C. RESULTADO PRIMARIO (A-B)	359,316.6	38.7	423,874.2	18.0	-79,489.7	N. C.
Servicio de intereses	354,783.6	-5.2	305,229.3	-14.0	316,607.2	3.7
Deuda interna	276,908.6	-6.8	230,912.3	-16.6	239,653.7	3.8
Deuda externa	77,875.0	0.9	74,317.0	-4.6	76,953.5	3.5
D. TOTAL DE GASTOS	1,451,875.6	16.1	1,687,354.6	16.2	2,084,941.0	23.6
E. RESULTADO FINANCIERO TOTAL (A-D)	4,533.0	N. C.	118,644.9	2,517.4	-396,096.8	N. C.
F. FINANCIAMIENTO NETO REQUERIDO	-4,533.0	N. C.	-118,644.9	2,517.4	396,096.8	N. C.
Externo neto	-23,440.9	-10.4	-124,656.0	431.8	-162,459.5	30.3
Interno neto	18,907.9	-86.6	6,011.1	-68.2	558,556.3	9,192.1

1/ Base devengado.

2/ Cifras preliminares.

3/ Incluye el monto de impuesto único a los combustibles por producto que se procesa localmente.

4/ Incluye cargas sociales.

Fuente: Ministerio de Hacienda y Departamento de Estadística Macroeconómica, BCCR.

GOBIERNO CENTRAL: TASAS DE VARIACIÓN DE LOS INGRESOS
- cifras acumuladas a setiembre en porcentajes -

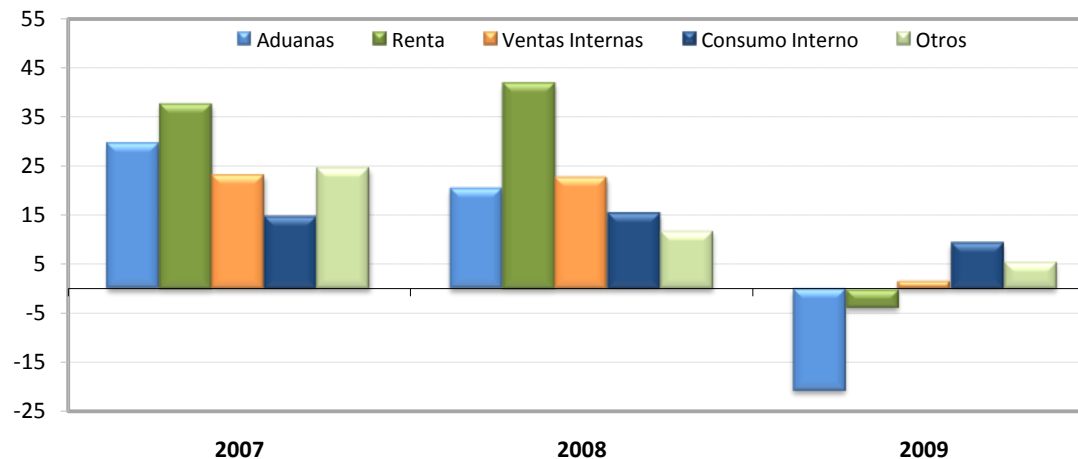

GOBIERNO CENTRAL: ESTRUCTURA DE INGRESOS TOTALES
(Cifras acumuladas a setiembre, en millones de colones y porcentajes)

	2007		2008		2009	
	Monto	Composición %	Monto	Composición %	Monto ^{1/}	Composición %
INGRESOS TOTALES	1,456,408.6	100.0	1,805,999.5	100.0	1,688,844.2	100.0
A. INGRESOS TRIBUTARIOS	1,455,525.5	99.9	1,804,679.0	99.9	1,686,888.1	99.9
Aduanas	554,438.6	38.1	666,594.5	36.9	529,069.6	31.3
Renta	325,704.9	22.4	462,054.2	25.6	444,678.3	26.3
Ventas (internas)	272,616.1	18.7	333,954.8	18.5	339,179.0	20.1
Consumo (interno)	14,850.2	1.0	17,084.6	0.9	18,656.5	1.1
Derechos de exportación	131.1	0.0	118.3	0.0	56.1	0.0
Ingresos cuota pensiones	37,555.6	2.6	45,382.5	2.5	60,562.1	3.6
Otros ^{2/}	250,229.0	17.2	279,490.1	15.5	294,686.5	17.4
OTROS INGRESOS	883.1	0.1	1,320.5	0.1	1,956.1	0.1

1/ Cifras preliminares.

2/ Incluye el monto del impuesto único a los combustibles por producto que se procesa localmente.

Fuente: Ministerio de Hacienda y Departamento de Estadística Macroeconómica, BCCR.

GOBIERNO CENTRAL: TASAS DE VARIACIÓN DE LOS GASTOS
- cifras porcentuales acumuladas a setiembre -

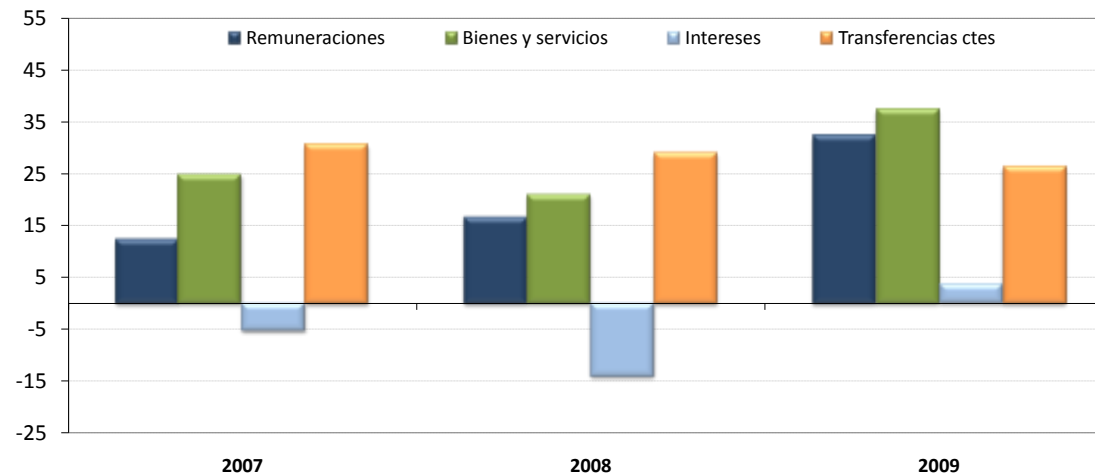

GOBIERNO CENTRAL: ESTRUCTURA DE GASTOS TOTALES ^{1/}
(Cifras acumuladas a setiembre en millones de colones y porcentajes)

	2007		2008		2009	
	Monto	Composición %	Monto	Composición %	Monto ^{2/}	Composición %
A. GASTOS CORRIENTES	1,347,497.5	92.8	1,519,138.2	90.0	1,889,739.5	90.6
Remuneraciones	506,312.2	34.9	590,228.1	35.0	780,245.4	37.4
Bienes y servicios	40,144.3	2.8	48,553.0	2.9	66,658.6	3.2
Transferencias ctes	446,257.4	30.7	575,127.9	34.1	726,228.4	34.8
Sector privado	14,913.6	1.0	20,873.9	1.2	34,495.7	1.7
Sector público	429,352.1	29.6	551,687.7	32.7	689,011.6	33.0
Sector externo	1,991.7	0.1	2,566.2	0.2	2,721.1	0.1
Intereses	354,783.6	24.4	305,229.3	18.1	316,607.2	15.2
Deuda interna	276,908.6	19.1	230,912.3	13.7	239,653.7	11.5
Deuda externa	77,875.0	5.4	74,317.0	4.4	76,953.5	3.7
Gastos de Capital	104,378.1	7.2	168,216.4	10.0	195,201.5	9.4
Inversión real	19,607.4	1.4	23,865.4	1.4	42,012.1	2.0
Transferencias	84,770.7	5.8	144,351.0	8.6	153,189.4	7.3
B. TOTAL DE GASTOS	1,451,875.6	100.0	1,687,354.6	100.0	2,084,941.0	100.0

1/ Base devengado.

2/ Cifras preliminares.

Fuente: Ministerio de Hacienda y Departamento de Estadística Macroeconómica, BCCR.

SECTOR PÚBLICO GLOBAL
INDICADORES DE LA DEUDA INTERNA Y EXTERNA
-saldos en millones de colones y porcentajes-

	2007	Mar-08	Jun-08	Set-08	Dic-08	Mar-09	Jun-09	Set-09
Deuda Pública Total (millones de colones) ^{1/}	6,314,519.2	6,752,575.8	6,295,826.4	6,179,126.3	6,157,465.4	6,647,823.1	6,827,020.3	6,893,079.3
- Deuda Interna ^{2/}	4,437,179.5	4,921,667.4	4,512,184.2	4,309,658.5	4,247,446.5	4,562,246.2	4,839,764.5	4,885,212.8
- Deuda Externa ^{3/}	1,877,339.7	1,830,908.5	1,783,642.2	1,869,467.8	1,910,018.9	2,085,576.9	1,987,255.8	2,007,866.6
Deuda Pública Total (% del PIB)	46.6	42.9	40.3	39.6	39.4	39.6	40.6	41.0
- Deuda Interna	32.7	31.8	28.9	27.6	27.2	27.2	28.8	29.1
- Deuda Externa	13.9	11.1	11.4	12.0	12.2	12.4	11.8	12.0
Deuda Pública Total según origen (% del total)								
- Deuda Interna	70.3	74.1	71.7	69.7	69.0	68.6	70.9	70.9
- Deuda Externa	29.7	25.9	28.3	30.3	31.0	31.4	29.1	29.1
Deuda Pública Total según moneda (% del total)								
- Moneda Nacional	62.0	66.0	64.0	61.5	60.7	58.1	60.0	59.5
- Moneda Extranjera	38.0	34.0	36.0	38.5	39.3	41.9	40.0	40.5
Deuda Pública Total según deudor (% del total)								
- Gobierno Central	60.0	54.7	59.4	60.2	62.3	63.1	63.2	66.2
- Banco Central de Costa Rica	29.3	34.8	29.9	27.3	24.6	23.5	22.5	19.5
- Resto de Sector Público ^{4/}	10.7	10.5	10.7	12.5	13.1	13.4	14.2	14.3
Deuda Pública Interna según moneda (% del total)								
- Moneda Nacional	88.3	90.6	89.4	88.2	87.9	84.6	84.6	83.9
- Moneda Extranjera	11.7	9.4	10.6	11.8	12.1	15.4	15.4	16.1
Deuda Pública Interna según deudor (% del total)								
- Gobierno Central	58.9	52.8	58.8	61.4	64.9	66.3	68.6	72.9
- Banco Central	40.8	46.9	40.9	38.2	34.8	33.4	31.1	26.8
- Resto del sector público no financiero	0.3	0.3	0.3	0.3	0.3	0.3	0.3	0.3
Deuda Pública Interna según tenedor (% del total) ^{5/}								
- Banco Central de Costa Rica	0.6	0.5	0.5	0.5	0.5	0.4	0.4	0.4
- Bancos Comerciales	16.5	15.9	14.1	12.1	12.8	14.2	15.2	14.3
- Sector Público ^{6/}	45.6	47.3	50.2	53.8	54.6	50.0	49.0	48.8
- Sector Privado	37.3	34.1	33.1	31.3	29.8	30.9	31.3	32.2
- Sector Externo	0.0	2.2	2.2	2.3	2.3	4.5	4.2	4.3
Deuda Pública Externa según acreedor (% del total)								
- Organismos multilaterales	36.8	38.5	37.6	42.0	43.7	43.3	49.1	50.3
- Organismos bilaterales	9.0	9.9	8.9	9.1	9.3	9.1	9.6	9.9
- Banca internacional y Proveedores	3.2	4.2	4.8	2.5	1.5	1.9	2.0	0.9
- Otros ^{7/}	50.9	47.4	48.7	46.5	45.5	45.8	39.3	38.9
Partidas de memorándum:								
PIB (millones de colones)	13,570,070.5	15,613,569.4	15,613,569.4	15,613,569.4	15,613,569.4	16,799,320.4	16,799,320.4	16,799,320.4
Deuda pública externa (millones de dólares)	3,634.1	3,478.5	3,388.7	3,551.8	3,628.8	3,603.9	3,434.0	3,469.6

1/ Cifras brutas sin consolidar por parte del Ministerio de Hacienda.

2/ Incluye valor nominal de la deuda interna bonificada del Gobierno Central y del resto del sector público. Además, incluye las captaciones del Banco Central: BEM moneda nacional y extranjera, CERTD\$ y depósitos a plazo de bancos comerciales en dólares, e incluye depósitos electrónicos a plazo.

3/ El saldo correspondiente se convierte a colones utilizando el tipo de cambio promedio anual.

4/ Incluye títulos del INVU, ICE, IMAS.

5/ Estructura calculada con base en la tenencia de la deuda interna bonificada del sector público que elabora el Departamento de Estadística Macroeconómica.

6/ Incluye información de la tenencia de Gobierno y BCCR para el sector público financiero no bancario (SPFNB), sector público no financiero (SPNF) y resto del sector público.

7/ Incluye la tenencia de los bonos colocados por el Gobierno y el ICE en el extranjero.

Fuente: Ministerio de Hacienda y Departamento de Estadística Macroeconómica, BCCR.

GOBIERNO CENTRAL
INDICADORES DE LA DEUDA INTERNA Y EXTERNA
 -saldos en millones de colones y porcentajes-

	2007	Mar-08	Jun-08	Set-08	Dic-08	Mar-09	Jun-09	Set-09
Deuda Total (millones de colones)	3,791,402.4	3,695,169.9	3,739,750.3	3,721,296.0	3,834,844.8	4,195,718.6	4,317,207.7	4,561,386.3
- Deuda Interna ^{1/}	2,614,455.4	2,600,940.9	2,653,732.3	2,647,666.8	2,755,985.2	3,024,198.3	3,321,670.1	3,560,211.4
- Deuda Externa ^{2/}	1,176,947.0	1,094,229.0	1,086,018.0	1,073,629.3	1,078,859.6	1,171,520.3	995,537.6	1,001,174.9
Deuda Total (% del PIB)	27.9	23.7	24.0	23.8	24.6	25.0	25.7	27.2
- Deuda Interna	19.3	16.7	17.0	17.0	17.7	18.0	19.8	21.2
- Deuda Externa	8.7	7.0	7.0	6.9	6.9	7.0	5.9	6.0
Deuda Total según origen (% del total)								
- Deuda Interna	69.0	70.4	71.0	71.1	71.9	72.1	76.9	78.1
- Deuda Externa	31.0	29.6	29.0	28.9	28.1	27.9	23.1	21.9
Deuda Total según moneda (% del total)								
- Moneda Nacional	61.0	61.0	61.2	60.5	61.5	58.4	62.3	63.3
- Moneda Extranjera	39.0	39.0	38.8	39.5	38.5	41.6	37.7	36.7
Deuda Interna según tenedor (% del total) ^{3/}								
- Banco Central de Costa Rica	0.9	0.8	0.8	0.8	0.8	0.6	0.6	0.5
- Bancos Comerciales	14.8	13.4	12.3	13.7	14.1	16.2	17.5	16.2
- Sector Público ^{4/}	58.8	59.0	59.2	62.4	62.4	55.8	54.6	52.4
- Sector Privado	25.5	23.1	24.1	19.3	19.0	20.7	21.2	24.9
- Sector Externo	0.0	3.7	3.6	3.8	3.6	6.7	6.2	6.0
Deuda Interna según moneda (% del total)								
- Moneda Nacional	88.4	86.6	86.2	85.1	85.6	81.0	80.9	81.1
- Moneda Extranjera	11.6	13.4	13.8	14.9	14.4	19.0	19.1	18.9
Deuda Interna según clase de título (% del total) ^{5/}								
-Títulos de Propiedad	99.7	99.7	99.7	99.7	99.8	99.8	99.8	99.9
Tasa Básica	17.3	17.1	16.7	16.6	16.0	14.5	13.2	12.2
Cero Cupón	14.9	12.2	11.2	10.5	9.6	13.2	13.0	11.2
Cero Cupón dólares	1.0	0.6	0.6	0.7	0.8	2.5	2.0	1.6
TUDES	20.7	25.2	26.1	27.6	29.9	26.5	24.2	24.2
TP\$ tasa ajustable	1.2	1.2	1.3	1.3	1.3	1.2	1.1	1.1
TP\$ tasa fija	9.4	11.6	12.0	12.9	12.4	15.4	15.9	16.3
Renta Real	0.0	0.0	0.0	0.0	0.0	0.0	0.0	0.0
DOLEC ajustable	0.0	0.0	0.0	0.0	0.0	0.0	0.0	0.0
TPC tasa fija	35.2	31.8	32.0	30.1	29.9	26.5	30.4	33.3
TIAB	0.0	0.0	0.0	0.0	0.0	0.0	0.0	0.0
-Otros Bonos Deuda Interna	0.3	0.3	0.3	0.3	0.2	0.2	0.2	0.1
Partidas de memorándum:								
PIB (millones de colones)	13,570,070.5	15,613,569.4	15,613,569.4	15,613,569.4	15,613,569.4	16,799,320.4	16,799,320.4	16,799,320.4
D. Ext.Gobierno Central (millones de dólares)	2,278.3	2,078.9	2,063.3	2,039.8	2,049.7	2,024.4	1,720.3	1,730.04

1/ Incluye valor nominal de la deuda interna bonificada del Gobierno Central.

2/ El saldo correspondiente se convierte a colones utilizando el tipo de cambio promedio anual.

3/ Estructura calculada con base en la tenencia de la deuda interna bonificada del Gobierno que elabora el Departamento de Estadística Macroeconómica.

4/ Incluye información del sector público financiero no bancario (SPFNB), sector público no financiero (SPNF) y resto sector público.

5/ Estructura calculada con base en la información de la Tesorería Nacional.

Fuente: Ministerio de Hacienda y Departamento de Estadística Macroeconómica, BCCR.

BANCO CENTRAL DE COSTA RICA
INDICADORES DE LA DEUDA INTERNA Y EXTERNA

-saldos en millones de colones y porcentajes-

	2007	Mar-08	Jun-08	Set-08	Dic-08	Mar-09	Jun-09	Set-09
Deuda Total (millones de colones)	1,848,537.0	2,347,192.4	1,883,601.9	1,686,061.7	1,513,874.3	1,563,420.5	1,539,358.2	1,345,751.9
- Deuda Interna ^{1/}	1,808,397.9	2,306,400.2	1,844,125.7	1,647,665.5	1,477,135.1	1,523,721.7	1,503,768.2	1,310,675.2
- Deuda Externa ^{2/}	40,139.0	40,792.1	39,476.3	38,396.2	36,739.2	39,698.8	35,590.1	35,076.7
Deuda Total (% del PIB)	13.6	15.0	12.1	10.8	9.7	9.3	9.2	8.0
- Deuda Interna	13.3	14.8	11.8	10.6	9.5	9.1	9.0	7.8
- Deuda Externa	0.3	0.3	0.3	0.2	0.2	0.2	0.2	0.2
Deuda Total según origen (% del total)								
- Deuda Interna	97.8	98.3	97.9	97.7	97.6	97.5	97.7	97.4
- Deuda Externa	2.2	1.7	2.1	2.3	2.4	2.5	2.3	2.6
Deuda Total según moneda (% del total)								
- Moneda Nacional	86.1	93.4	91.8	90.9	90.0	89.5	90.4	89.1
- Moneda Extranjera	13.9	6.6	8.2	9.1	10.0	10.5	9.6	10.9
Deuda Interna según tenedor (% del total) ^{3/}								
- Bancos Comerciales	19.2	19.6	16.8	9.7	10.4	9.9	10.3	9.5
- Sector Público ^{4/}	28.2	30.4	36.3	40.6	40.7	38.0	37.0	39.4
- Sector Privado	52.6	50.0	46.8	49.8	48.9	52.0	52.7	51.2
Deuda Interna según moneda (% del total)								
- Moneda Nacional	88.4	86.6	86.2	93.1	92.3	91.8	92.5	91.4
- Moneda Extranjera	11.6	13.4	13.8	6.9	7.7	8.2	7.5	8.6
Deuda Interna según clase de título (% del total)								
- BEM moneda nacional	86.1	92.4	92.1	91.8	91.1	74.8	80.4	78.1
- BEM moneda extranjera	0.3	0.3	0.3	0.3	0.3	0.3	0.2	0.3
- CERTD\$	13.6	7.3	7.6	7.9	8.6	8.0	7.2	8.3
- Depósitos electrónicos a plazo	0.0	0.0	0.0	0.0	0.0	17.0	12.1	13.4
Partidas de memorándum:								
PIB (millones de colones)	13,570,070.5	15,613,569.4	15,613,569.4	15,613,569.4	15,613,569.4	16,799,320.4	16,799,320.4	16,799,320.4
Deuda externa del BCCR (millones de dólares)	77.7	77.5	75.0	72.9	69.8	68.6	61.5	60.6

1/ Incluye BEM moneda nacional y extranjera, CERTD\$ y depósitos electrónicos a plazo.

2/ El saldo correspondiente se convierte a colones utilizando el tipo de cambio promedio anual.

3/ Estructura calculada con base en la tenencia de la deuda interna bonificada del BCCR que elabora el Departamento de Estadística Macroeconómica.

4/ Incluye información del sector público financiero no bancario (SPFNB), sector público no financiero (SPNF) y resto del sector público.

Fuente: Ministerio de Hacienda y Departamento de Estadística Macroeconómica, BCCR.

GOBIERNO CENTRAL ^{1/}
TENENCIA DE LA DEUDA INTERNA BONIFICADA
-Saldos en millones de colones-

	2007		2008				2009		
	Dic	Mar	Jun	Set	Dic	Mar	Jun	Sep	
TOTAL VALOR NOMINAL ^{2/}	2,611,299	2,597,784	2,650,576	2,644,510	2,752,746	3,021,042	3,318,513	3,557,055	
TOTAL VALOR TRANSADO ^{3/}	2,112,024	2,032,251	2,065,643	1,988,774	2,075,493	2,377,228	2,566,125	2,668,725	
I. SISTEMA BANCARIO NACIONAL	329,953	286,470	336,473	256,290	322,150	398,875	460,466	446,893	
<i>Banco Central</i>	19,200	16,800	16,800	16,800	16,800	14,400	14,400	14,400	
<i>Banco Nacional Costa Rica</i>	76,630	41,389	38,157	31,337	83,291	105,215	114,642	81,283	
<i>Banco de Costa Rica</i>	105,128	82,803	80,580	74,477	92,934	106,588	128,909	125,366	
<i>Banco Crédito Agrícola</i>	7,012	15,861	18,744	17,454	28,367	59,658	79,079	71,579	
<i>Banco Popular Des.Comunal</i>	67,232	70,382	100,077	79,858	71,370	69,534	69,659	70,955	
<i>Bancos Privados</i>	54,750	59,236	82,116	36,363	29,388	43,479	53,777	83,310	
II. SECTOR FINANCIERO NO BANCARIO	405,548	326,387	325,797	315,932	322,617	358,399	359,325	302,091	
<i>Banco Hipotecario de la Vivienda</i>	0	0	0	0	0	0	0	0	
<i>Inst.Fomento Asesoría Municipal</i>	1,520	1,356	1,356	1,356	1,356	1,356	1,356	1,356	
<i>Inst.Nacional Vivienda y Urbanismo</i>	0	0	0	0	0	0	0	0	
<i>Instituto Nacional de Seguros</i>	242,748	150,533	141,722	118,566	118,631	153,575	153,976	106,152	
<i>Poder Judicial (Junta de Pensiones)</i>	161,280	174,498	182,719	196,010	202,630	203,468	203,993	194,583	
III. SECTOR PUBLICO NO FINANCIERO	670,945	711,119	746,182	752,887	785,713	789,219	861,431	851,875	
<i>Caja Costarricense de Seguro Social</i>	574,728	610,194	667,786	673,849	691,455	683,974	763,787	757,696	
<i>Consejo Nacional Producción</i>	46	47	47	48	49	49	84	86	
<i>Inst.Cost.Acueductos y Alcantarillados</i>	3,872	4,600	5,205	5,205	3,826	5,257	8,103	9,660	
<i>Inst.Costarricense de B C C R</i>	16,301	14,187	0	0	2,500	8,286	6,642	6,642	
<i>Inst.Costarricense de Turismo</i>	14,628	15,121	16,491	16,914	15,034	15,259	13,771	11,895	
<i>Instituto de Desarrollo Agrario</i>	17,967	27,782	26,556	26,903	23,893	29,378	17,034	17,034	
<i>Instituto Nacional de Aprendizaje</i>	28,959	28,959	22,473	23,580	33,015	26,202	26,202	22,581	
<i>Junta de Protección Social</i>	14,145	9,961	7,195	6,045	7,533	20,425	25,418	25,915	
<i>Refinadora Costarricense de Petróleo</i>	298	267	428	342	434	389	389	365	
IV. RESTO DEL SECTOR PUBLICO ^{4/}	165,460	158,781	164,686	167,551	164,243	169,447	207,435	223,545	
V. SECTOR PRIVADO	540,118	549,494	492,505	496,114	480,770	661,288	677,468	844,646	
<i>Sector no Residente ^{5/}</i>	0	74,621	74,621	74,621	74,621	159,018	159,018	159,018	
<i>Sector Privado</i>	540,118	474,873	417,885	421,493	406,150	502,270	518,450	685,628	

Notas:

1/ Incluye deuda bonificada en colones y dólares.

2/ Valor de la deuda interna bonificada según la Tesorería Nacional, el cual incluye la capitalización de los títulos indexados a la inflación (TUDES) y al tipo de cambio (TP\$Ajust y TP\$Fijo). A partir del mes de diciembre del 2006, se valoran los títulos al tipo de cambio calculado por el Ministerio de Hacienda.

3/ Valor de la tenencia de deuda interna bonificada según Banco Central, el cual no incluye la capitalización de los títulos indexados a la inflación (TUDES) y I en dólares al tipo de cambio (TP\$A y TP\$F). Además, el detalle de las inversiones según tenedor también se registra a valor transado y valora los títulos en dólar tipo de cambio de referencia para la venta.

4/ Cifras preliminares apartir de agosto, 2009.

5/ Incluye \$300 millones de dolares de títulos colocados en el mercado interno y adquiridos por el Gobierno de China.

Fuente: Ministerio de Hacienda y Departamento de Estadística Macroeconómica, BCCR.

BANCO CENTRAL DE COSTA RICA
TENENCIA DE LA DEUDA BONIFICADA EN MONEDA NACIONAL
-Saldos en millones de colones-

	2007		2008		2009			
	Dic	Mar	Jun	Set	Dic	Mar	Jun	Sep
TOTAL EN CIRCULACION	1,340,519	1,399,294	1,343,963	1,287,039	1,170,809	1,139,003	1,209,740	1,023,616
I. SISTEMA BANCARIO NACIONAL	257,821	273,610	226,256	124,478	126,323	113,258	128,549	96,748
<i>Banco Nacional Costa Rica</i>	126,020	99,343	30,762	12,906	13,052	17,264	25,891	13,895
<i>Banco de Costa Rica</i>	64,691	73,591	59,011	32,046	28,519	24,081	23,535	19,240
<i>Banco Crédito Agrícola</i>	10,880	9,258	8,932	18,744	23,894	25,948	31,045	26,663
<i>Banco Popular Des.Comunal</i>	9,831	8,129	51,697	16,584	19,732	9,173	10,482	10,024
<i>Bancos Privados</i>	46,398	83,289	75,854	44,199	41,126	36,792	37,597	26,926
II. SECTOR FINANCIERO NO BANCARIO	36,811	78,745	71,048	81,651	79,638	30,328	7,379	1,870
<i>Banco Hipotecario de la Vivienda</i>	3,054	8,454	4,047	4,159	2,151	0	0	0
<i>Instituto Nacional de Seguros</i>	29,000	57,847	60,959	72,137	72,137	24,395	2,029	0
<i>Poder Judicial (Junta de Pensiones)</i>	4,757	12,444	6,042	5,355	5,350	5,933	5,350	1,870
III. SECTOR PUBLICO NO FINANCIERO	211,931	211,680	255,770	263,875	208,085	218,661	235,083	217,414
<i>Caja Costarricense de Seguro Social</i>	201,931	192,157	205,284	205,667	197,288	215,730	229,471	211,802
<i>Consejo Nacional de Producción</i>	0	0	35	35	35	35	0	0
<i>Inst.Cost.Acueductos y Alcantarillados</i>	0	0	5,008	5,008	5,008	0	0	0
<i>Inst.Costarricense de Electricidad</i>	10,000	10,523	25,275	32,913	2,896	2,896	5,612	5,612
<i>Instituto Nacional de Aprendizaje</i>	0	9,000	9,000	9,000	0	0	0	0
<i>Junta de Protección Social</i>		0	11,169	11,253	2,858	0	0	0
IV. RESTO DEL SECTOR PUBLICO ^{1/}	129,387	135,303	161,332	176,421	187,055	184,369	199,652	183,848
V. SECTOR PRIVADO	704,569	699,956	629,557	640,614	569,709	592,387	639,078	523,736
<i>Sector Privado</i>	704,569	699,956	629,557	640,614	569,709	592,387	639,078	523,736
CERTD\$ (millones de dólares)	409.4	209.4	209.4	209.4	209.4	209.4	187.3	187.3

Notas:

1/ Cifras preliminares a partir de agosto, 2009.

Fuente: Banco Central de Costa Rica y entidades públicas.

4. Cuentas monetarias y financieras

4.1 Agregados monetarios

En octubre¹ los agregados monetarios restringidos mostraron tasas de crecimiento interanuales superiores a las observadas en los meses previos; los agregados monetarios más amplios (liquidez total y riqueza financiera al sector privado) no presentaron cambios significativos con respecto al comportamiento registrado en meses anteriores y el saldo del crédito al sector privado continuó creciendo pero a un ritmo cada vez menor.

Entre los principales aspectos sobresalieron los siguientes:

- i. La emisión monetaria aumentó ¢27.362 millones en octubre, variación explicada principalmente por la reducción de los depósitos de los intermediarios financieros en el BCCR, el retiro de depósitos por parte del Gobierno y al vencimiento y no renovación de Bonos de Estabilización Monetaria (principal e intereses). Los movimientos anteriores fueron parcialmente compensados por un aumento en el saldo de los Depósitos Electrónicos a Plazo (DEP), principalmente de los bancos.
- ii. En el mes en comentario, la tasa interanual del medio circulante se ubicó en 9,5%, superior a la observada en el mismo mes del año anterior, y la más alta registrada en el 2009. La mayor demanda de activos financieros altamente líquidos es el resultado de la disminución en las tasas de interés en moneda nacional y de la lenta recuperación de la actividad económica (ésta muestra caídas cada vez menores).
- iii. La liquidez en moneda nacional presentó por sexto mes consecutivo una tendencia a la aceleración resultado, principalmente, de la canalización de fondos desde instrumentos denominados en moneda extranjera hacia instrumentos en moneda nacional, dadas las expectativas de una menor devaluación.
- iv. Por su parte, la liquidez total y la riqueza financiera total (excluido el efecto cambiario en su valoración) mostraron, en su orden, tasas medias anuales de crecimiento entre enero y octubre del 2009 de 22,1% y 15,7%, cifras similares a las que se observaron en igual periodo del 2008 (21,1% y 15,0%).

¹ Con información de Banco Central al 31 de octubre y datos preliminares de bancos comerciales al 16 de ese mes.

- v. Finalmente el crédito al sector privado mostró la desaceleración característica de meses previos (el crecimiento interanual del indicador pasó de 32% en diciembre 2008 a un 10,2% en octubre de 2009)². Al considerar el flujo de crédito en términos absolutos se observó que un 17% del incremento está explicado por las variaciones en el tipo de cambio. El estancamiento de la demanda de crédito bancario por parte del sector privado contrasta con un sector público más dinámico en la captación de recursos, lo que se ha reflejado en un aumento en el crédito concedido por el Sistema Bancario Nacional a ese sector.

² Comportamiento en el cual incidió, en buena medida, el efecto de crisis mundial que afectó negativamente las decisiones de inversión y consumo de los agentes económicos, así como condiciones más restrictivas en las políticas de concesión de préstamos.

Numerario en poder del público (NPP) y reservas internacionales netas (RIN)
- saldos en millones de colones y millones de dólares, respectivamente -

	Saldos	
	NPP	RIN
Ene-07	283,927.7	3,164.0
Feb	280,290.0	3,239.3
Mar	297,781.8	3,491.6
Abr	294,103.7	3,559.2
May	288,033.5	3,588.1
Jun	302,737.2	3,734.1
Jul	304,895.9	3,839.3
Ago	311,320.4	3,902.8
Sep	317,534.1	3,885.9
Oct	315,229.2	3,830.9
Nov	348,394.5	3,798.9
Dic	397,460.0	4,113.6
Ene-08	360,225.5	4,397.3
Feb	368,936.0	4,554.7
Mar	369,450.1	4,890.6
Abr	362,249.5	4,936.5
May	368,589.8	4,572.6
Jun	363,896.7	4,334.2
Jul	358,497.0	4,106.6
Ago	363,219.3	4,004.2
Sep	350,812.7	3,814.0
Oct	358,468.2	3,625.2
Nov	373,387.9	3,753.9
Dic	407,438.1	3,799.1
Ene-09	385,278.7	3,844.1
Feb	375,990.9	4,077.2
Mar	362,862.5	4,167.3
Abr	367,146.1	4,270.7
May	367,202.2	3,900.6
Jun	360,135.0	3,935.8
Jul	368,285.8	3,884.4
Ago	363,771.6	4,052.2
Sep	351,689.0	4,059.4
Oct	372,764.5	4,066.7

BCCR: Numerario en poder del público
Saldos en millones de colones

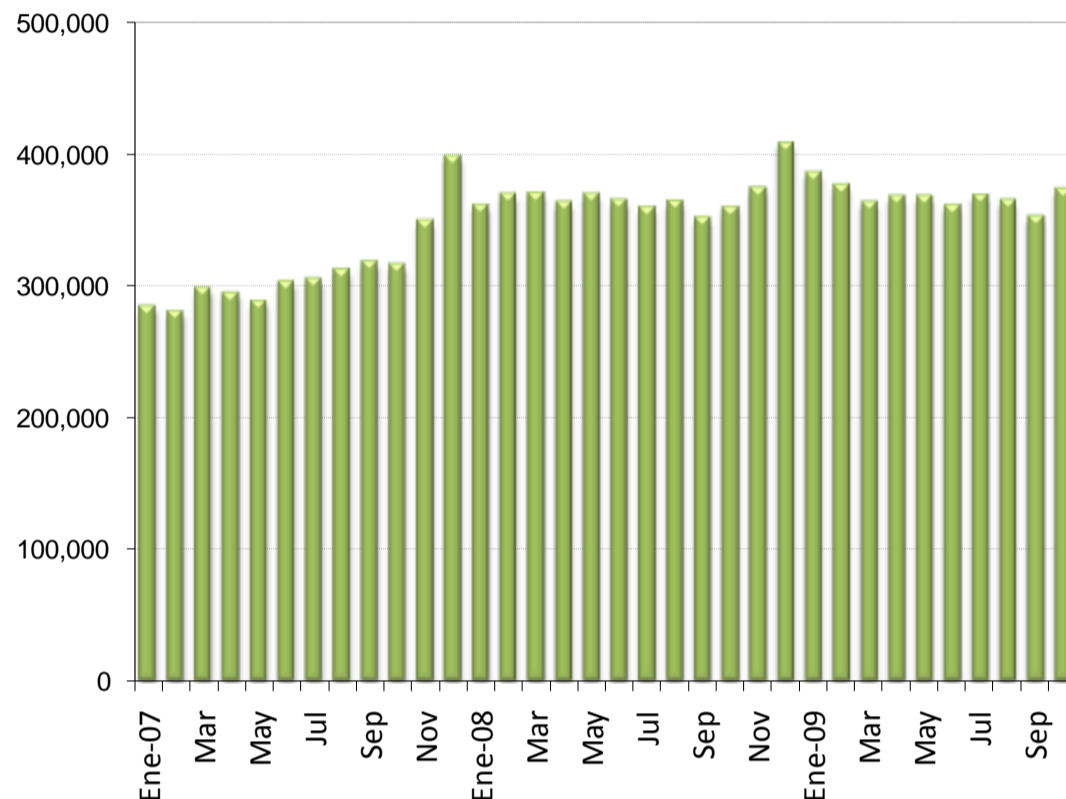

BCCR: Reservas internacionales netas
Saldos en millones de dólares

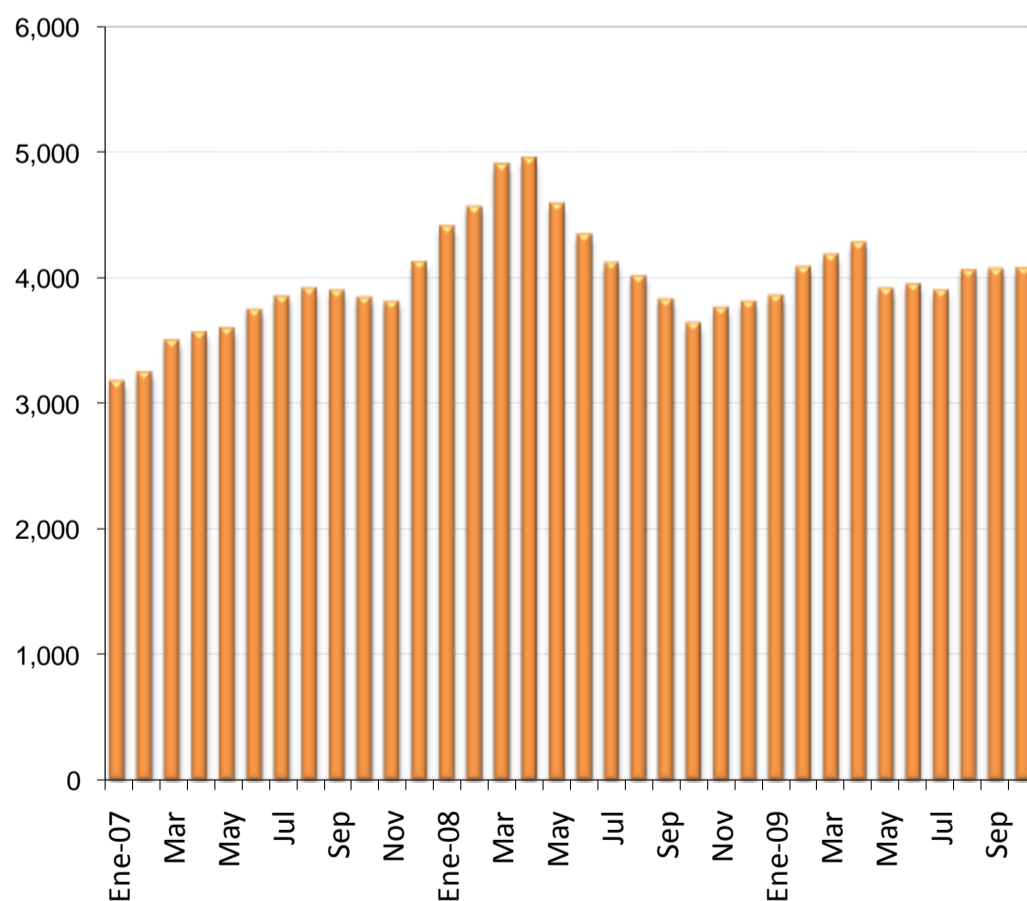

Fuente: Departamento de Estadística Macroeconómica, BCCR.

Activos internos netos (AIN) y activos externos netos (AEN) del BCCR

-en millones de colones y millones de dólares-

	Saldos	
	AIN (¢)	AEN (\$)
Ene-07	(1,254,599.2)	3,080.3
Feb	(1,298,188.8)	3,155.6
Mar	(1,415,996.3)	3,408.2
Abr	(1,452,329.2)	3,476.0
May	(1,472,326.2)	3,507.0
Jun	(1,538,611.0)	3,652.9
Jul	(1,552,833.8)	3,758.1
Ago	(1,579,365.7)	3,822.0
Sep	(1,566,722.6)	3,805.1
Oct	(1,537,130.2)	3,750.3
Nov	(1,449,839.6)	3,721.1
Dic	(1,547,094.7)	4,035.9
Ene-08	(1,767,314.7)	4,319.5
Feb	(1,730,908.0)	4,477.2
Mar	(1,890,302.7)	4,813.1
Abr	(1,910,892.7)	4,859.6
May	(1,737,571.8)	4,497.7
Jun	(1,621,961.9)	4,259.2
Jul	(1,512,048.1)	4,031.7
Ago	(1,592,680.2)	3,930.3
Sep	(1,506,796.0)	3,740.6
Oct	(1,394,862.8)	3,553.0
Nov	(1,413,612.3)	3,682.4
Dic	(1,360,033.5)	3,763.2
Ene-09	(1,095,084.2)	3,775.0
Feb	(1,313,831.7)	4,008.6
Mar	(1,310,964.2)	4,098.7
Abr	(1,422,262.3)	4,202.5
May	(1,244,999.8)	3,832.5
Jun	(1,253,849.1)	3,874.0
Jul	(1,213,463.9)	3,823.0
Ago	(1,320,414.2)	3,991.3
Sep	(1,179,476.9)	3,998.8
Oct	(1,269,942.9)	4,006.6

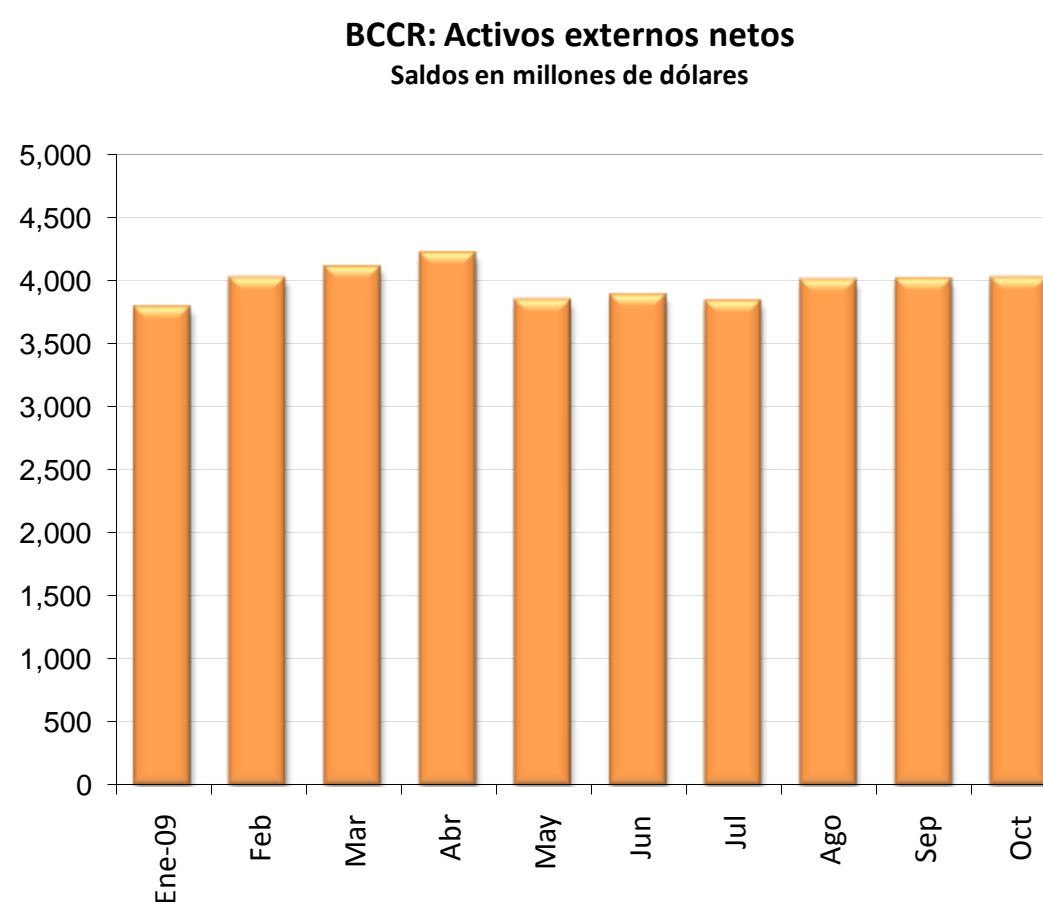
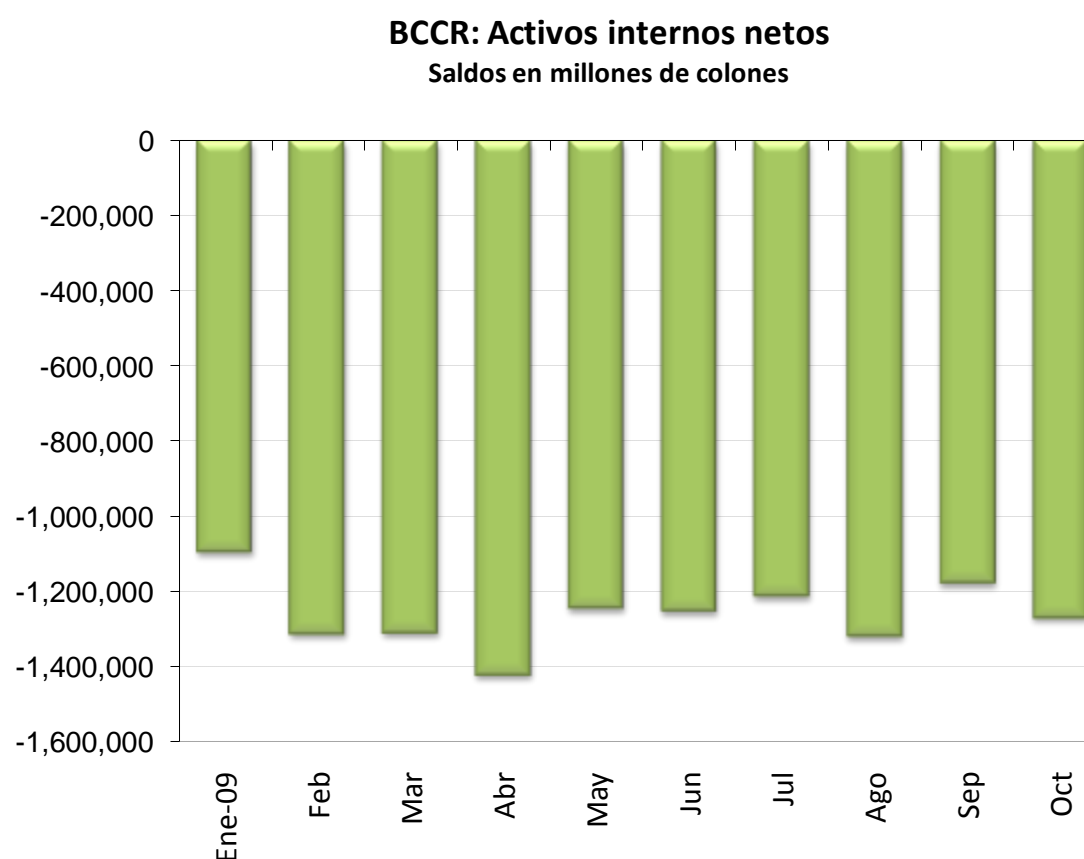

Fuente: Departamento de Estadística Macroeconómica, BCCR.

Emisión monetaria y reservas de Otras Sociedades de Depósitos (OSD)
Saldos en millones en colones

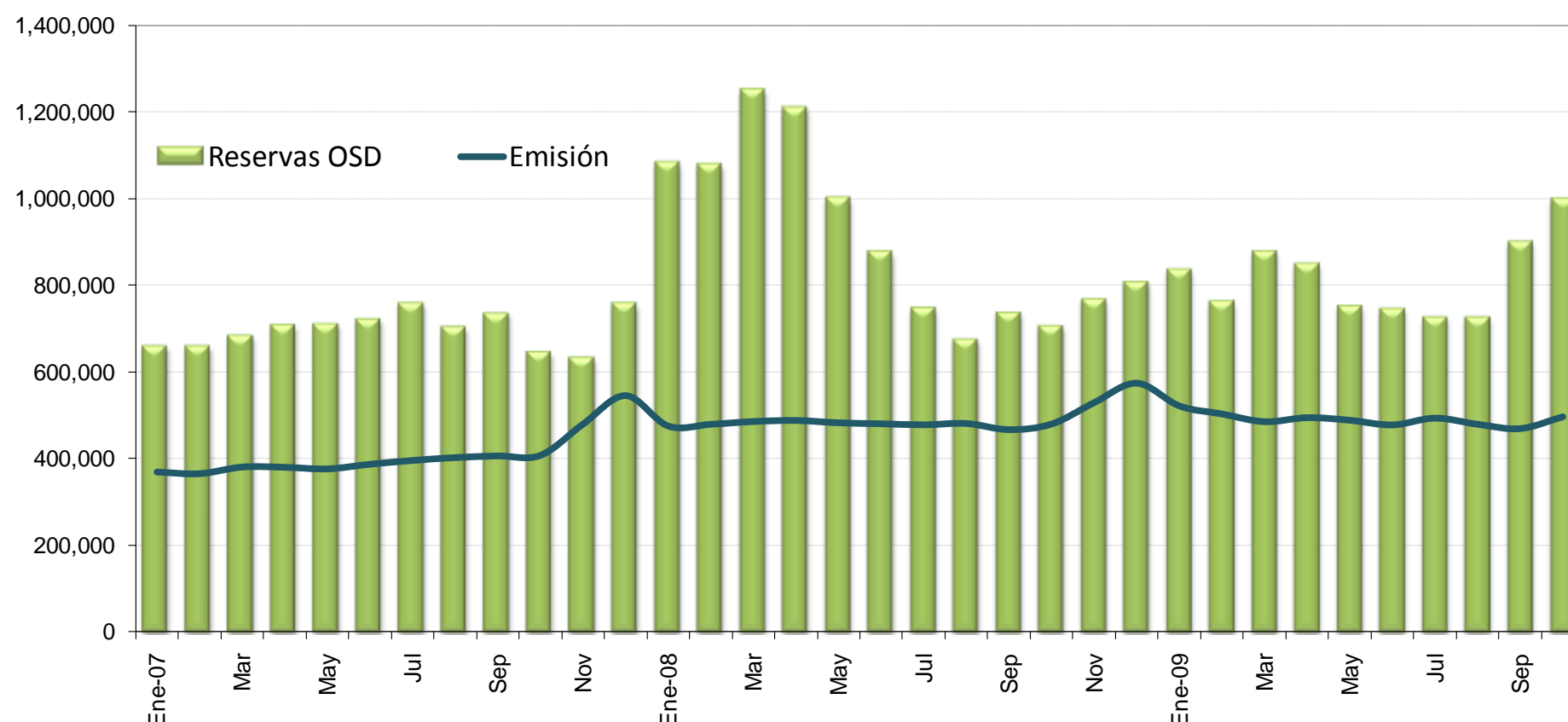

Base monetaria por componentes
Saldos en millones de colones

	Componente interno	Componente externo ^{3/}	Base monetaria (cobertura OSD) ^{5/}	Emisión	Reservas de OSD			
					Caja	Dép. en el BCCR ^{1/}	SICP ^{2/}	DEP ^{4/}
Ene-08	(1,191,104.0)	2,133,539.7	942,435.7	475,890.4	123,009.6	410,006.3	-	551,817.9
Feb	(1,225,998.7)	2,208,206.8	982,208.1	479,977.8	117,183.4	445,020.6	-	517,922.8
Mar	(1,371,596.6)	2,366,295.8	994,699.1	486,429.9	124,059.7	449,786.3	-	679,064.1
Abr	(1,387,824.5)	2,387,428.8	999,604.4	488,802.3	133,530.2	446,188.5	-	632,705.8
May	(1,335,597.4)	2,322,889.6	987,292.2	483,437.8	122,472.3	444,799.0	-	435,876.9
Jun	(1,150,333.7)	2,199,178.5	1,048,844.7	481,250.5	124,347.8	507,684.0	-	247,105.0
Jul	(1,195,154.8)	2,203,318.4	1,008,163.6	478,869.7	128,231.2	469,530.1	-	151,387.3
Ago	(1,147,960.1)	2,153,538.2	1,005,578.1	481,850.9	125,805.5	465,120.8	-	86,136.4
Sep	(1,024,473.0)	2,055,828.0	1,031,355.0	467,628.3	124,956.6	504,415.2	-	109,741.2
Oct	(939,433.2)	1,957,081.2	1,017,648.1	480,526.9	129,337.4	477,193.8	-	101,211.9
Nov	(814,577.9)	1,934,065.4	1,119,487.6	530,057.9	163,918.6	530,180.8	-	76,285.9
Dic	(900,250.3)	2,051,418.8	1,151,168.5	575,002.7	174,859.6	516,582.9	-	117,830.8
Ene-09	(967,528.9)	2,097,033.4	1,129,504.5	522,386.5	144,098.5	548,266.8	-	146,368.6
Feb	(1,200,805.5)	2,246,472.4	1,045,666.9	503,833.7	134,561.7	480,897.3	-	149,841.2
Mar	(1,188,146.6)	2,288,781.5	1,100,634.9	486,047.9	129,752.8	551,418.8	-	199,261.7
Abr	(1,339,060.5)	2,388,245.1	1,049,184.6	495,358.0	134,847.9	489,836.6	-	226,688.7
May	(1,179,937.3)	2,192,200.3	1,012,263.0	489,356.5	128,428.4	459,239.3	-	166,078.5
Jun	(1,187,201.2)	2,211,007.1	1,023,805.9	478,606.7	124,813.4	481,616.3	-	141,171.4
Jul	(1,188,853.0)	2,223,266.9	1,034,413.8	494,174.0	132,483.3	476,004.1	-	119,524.2
Ago	(1,307,417.5)	2,332,005.8	1,024,588.3	480,037.1	122,549.9	481,125.0	-	125,076.1
Sep	(1,159,403.0)	2,329,099.3	1,169,696.3	470,046.7	124,665.9	632,437.2	-	144,401.9
Oct	(1,227,794.8)	2,311,275.3	1,083,480.5	497,408.7	130,952.4	520,612.2	-	350,553.8

1/ Depósitos en cuenta corriente de las OSD en el BCCR.

2/ Depósitos de OSD en el SICP. Para septiembre 2007, el BCCR dejó de captar mediante esta figura.

3/ Se utilizó el tipo de cambio de cierre de mes.

4/ El depósito electrónico a plazo (DEP) es un instrumento a plazo en colones, emitido por el BCCR (Central Directo).

5/ La base monetaria (cobertura OSD) comprende la emisión monetaria y los depósitos que los intermediarios financieros regulados (bancos, cooperativas, financieras y mutuales) mantienen en el BCCR.

Fuente: Departamento de Estadística Macroeconómica, BCCR.

BCCR: Emisión y base monetaria
Tasa de variación interanual

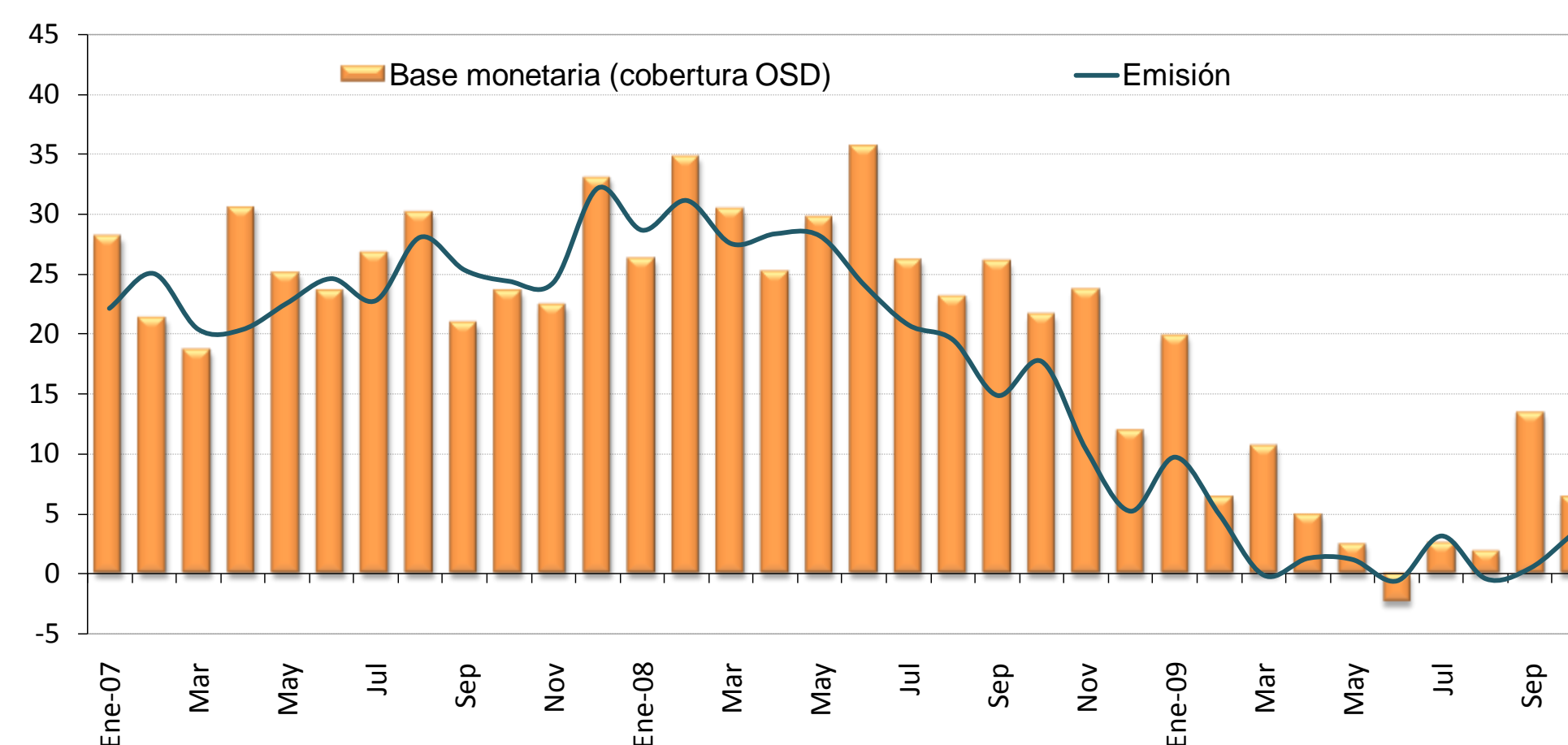

	Componente interno	Variación interanual	Componente externo	Variación interanual	Base monetaria (cobertura OSD)	Variación interanual	Emisión	Variación interanual	Dep. cta cte de OSD en BCCR	Variación interanual	ICP bancos
Ene-07	(846,381.1)	67.5	1,592,838.8	46.4	746,457.7	28.1	369,782.2	22.2	333,818.9	33.7	152,384.5
Feb	(902,451.6)	73.3	1,631,494.6	45.5	729,043.0	21.3	365,903.5	25.1	320,002.7	17.4	167,970.7
Mar	(998,779.7)	47.9	1,761,722.7	33.6	762,942.9	18.6	381,273.7	20.4	335,776.9	16.2	117,959.2
Abr	(997,788.9)	36.4	1,796,386.0	33.7	798,597.1	30.5	380,693.6	20.4	370,672.2	43.2	109,736.7
May	(1,050,412.9)	69.3	1,811,870.4	47.4	761,457.5	25.1	377,033.5	22.6	342,361.8	30.2	114,681.8
Jun	(1,113,580.1)	66.8	1,886,841.6	45.9	773,261.6	23.6	387,718.7	24.7	342,678.4	23.2	105,140.4
Jul	(1,142,157.0)	73.8	1,941,166.9	50.7	799,009.9	26.7	396,450.6	22.8	357,781.5	30.5	161,459.7
Ago	(1,157,086.1)	62.7	1,973,824.0	47.4	816,737.9	30.1	403,057.7	28.1	369,585.9	33.9	104,675.3
Sep	(1,146,371.1)	60.4	1,964,921.5	41.2	818,550.4	20.9	406,943.3	25.4	361,054.0	14.6	-
Oct	(1,100,813.4)	44.4	1,937,833.1	34.6	837,019.7	23.5	408,128.5	24.4	379,924.3	21.6	-
Nov	(941,085.8)	14.2	1,846,286.4	18.1	905,200.6	22.4	480,245.4	24.3	374,043.7	18.5	-
Dic	(970,318.6)	22.8	1,998,675.1	27.9	1,028,356.5	33.0	546,261.5	32.2	430,209.7	33.5	-
Ene-08	(1,191,104.0)	40.7	2,133,539.7	33.9	942,435.7	26.3	475,890.4	28.7	410,006.3	22.8	-
Feb	(1,225,998.7)	35.9	2,208,206.8	35.3	982,208.1	34.7	479,977.8	31.2	445,020.6	39.1	-
Mar	(1,371,596.6)	37.3	2,366,295.8	34.3	994,699.1	30.4	486,429.9	27.6	449,786.3	34.0	-
Abr	(1,387,824.5)	39.1	2,387,428.8	32.9	999,604.4	25.2	488,802.3	28.4	446,188.5	20.4	-
May	(1,335,597.4)	27.1	2,322,889.6	28.2	987,292.2	29.7	483,437.8	28.2	444,799.0	29.9	-
Jun	(1,150,333.7)	3.3	2,199,178.5	16.6	1,048,844.7	35.6	481,250.5	24.1	507,684.0	48.2	-
Jul	(1,195,154.8)	4.6	2,203,318.4	13.5	1,008,163.6	26.2	478,869.7	20.8	469,530.1	31.2	-
Ago	(1,147,960.1)	(0.8)	2,153,538.2	9.1	1,005,578.1	23.1	481,850.9	19.5	465,120.8	25.8	-
Sep	(1,024,473.0)	(10.6)	2,055,828.0	4.6	1,031,355.0	26.0	467,628.3	14.9	504,415.2	39.7	-
Oct	(939,433.2)	(14.7)	1,957,081.2	1.0	1,017,648.1	21.6	480,526.9	17.7	477,193.8	25.6	-
Nov	(814,577.9)	(13.4)	1,934,065.4	4.8	1,119,487.6	23.7	530,057.9	10.4	530,180.8	41.7	-
Dic	(900,250.3)	(7.2)	2,051,418.8	2.6	1,151,168.5	11.9	575,002.7	5.3	516,582.9	20.1	-
Ene-09	(967,528.9)	(18.8)	2,097,033.4	(1.7)	1,129,504.5	19.8	522,386.5	9.8	548,266.8	33.7	-
Feb	(1,200,805.5)	(2.1)	2,246,472.4	1.7	1,045,666.9	6.5	503,833.7	5.0	480,897.3	8.1	-
Mar	(1,188,146.6)	(13.4)	2,288,781.5	(3.3)	1,100,634.9	10.7	486,047.9	(0.1)	551,418.8	22.6	-
Abr	(1,339,060.5)	(3.5)	2,388,245.1	0.0	1,049,184.6	5.0	495,358.0	1.3	489,836.6	9.8	-
May	(1,179,937.3)	(11.7)	2,192,200.3	(5.6)	1,012,263.0	2.5	489,356.5	1.2	459,239.3	3.2	-
Jun	(1,187,201.2)	3.2	2,211,007.1	0.5	1,023,805.9	(2.4)	478,606.7	(0.5)	481,616.3	(5.1)	-
Jul	(1,188,853.0)	(0.5)	2,223,266.9	0.9	1,034,413.8	2.6	494,174.0	3.2	476,004.1	1.4	-
Ago	(1,307,417.5)	13.9	2,332,005.8	8.3	1,024,588.3	1.9	480,037.1	(0.4)	481,125.0	3.4	-
Sep	(1,159,403.0)	13.2	2,329,099.3	13.3	1,169,696.3	13.4	470,046.7	0.5	632,437.2	25.4	-
Oct	(1,227,794.8)	30.7	2,311,275.3	18.1	1,083,480.5	6.5	497,408.7	3.5	520,612.2	9.1	-

Fuente: Departamento de Estadística Macroeconómica, BCCR.

Liquidez total del Sistema Bancario Nacional ^{1/}

Saldos en millones de colones

	M1 ^{2/}	Cuasidinerio MN	M2	Cuasidinerio ME	M3
	(1)	(2)	(3)=(1+2)	(4)	(5)= (3+4)
Ene-07	1,157,232	1,533,092	2,690,324	2,442,268	5,132,592
Feb-07	1,184,227	1,535,218	2,719,445	2,474,765	5,194,210
Mar-07	1,242,552	1,599,659	2,842,211	2,479,572	5,321,783
Abr-07	1,187,056	1,606,052	2,793,107	2,526,751	5,319,858
May-07	1,191,589	1,637,786	2,829,376	2,543,433	5,372,809
Jun-07	1,195,181	1,693,667	2,888,848	2,565,242	5,454,090
Jul-07	1,230,722	1,708,692	2,939,414	2,544,769	5,484,183
Ago-07	1,240,584	1,739,288	2,979,871	2,548,783	5,528,654
Sep-07	1,334,311	1,825,974	3,160,286	2,539,095	5,699,380
Oct-07	1,275,919	1,852,877	3,128,796	2,573,540	5,702,336
Nov-07	1,350,820	1,896,205	3,247,025	2,538,633	5,785,658
Dic-07	1,480,760	2,003,483	3,484,243	2,465,227	5,949,470
Ene-08	1,470,467	2,133,052	3,603,519	2,525,911	6,129,430
Feb-08	1,454,427	2,241,701	3,696,128	2,491,834	6,187,962
Mar-08	1,611,926	2,257,758	3,869,684	2,486,306	6,355,990
Abr-08	1,491,167	2,380,854	3,872,021	2,557,751	6,429,772
May-08	1,448,252	2,351,597	3,799,849	2,797,176	6,597,025
Jun-08	1,415,363	2,342,029	3,757,391	2,856,360	6,613,751
Jul-08	1,395,313	2,333,615	3,728,928	3,077,051	6,805,979
Ago-08	1,354,200	2,293,883	3,648,083	3,094,125	6,742,207
Sep-08	1,361,956	2,362,849	3,724,805	3,136,921	6,861,726
Oct-08	1,313,272	2,396,140	3,709,412	3,238,917	6,948,329
Nov-08	1,373,341	2,421,424	3,794,764	3,224,617	7,019,382
Dic-08	1,502,999	2,391,555	3,894,554	3,451,993	7,346,548
Ene-09	1,495,538	2,459,540	3,955,077	3,573,082	7,528,160
Feb-09	1,387,410	2,478,256	3,865,666	3,710,289	7,575,955
Mar-09	1,439,295	2,520,084	3,959,379	3,835,594	7,794,973
Abr-09	1,381,109	2,564,231	3,945,340	3,942,993	7,888,332
May-09	1,333,133	2,580,345	3,913,478	4,154,242	8,067,720
Jun-09	1,348,739	2,573,002	3,921,741	4,133,873	8,055,614
Jul-09	1,282,970	2,664,504	3,947,474	4,254,131	8,201,605
Ago-09	1,312,396	2,655,154	3,967,550	4,280,916	8,248,466
Sep-09	1,415,539	2,684,360	4,099,899	4,283,763	8,383,662
Oct-09	1,438,331	2,720,854	4,159,185	4,261,908	8,421,093

1/ Cifras preliminares a octubre 2009.

2/ El medio circulante y el cuasidinerio fueron ajustados mensualmente a partir de noviembre 2006 y hasta febrero del 2008, debido a una reclasificación de cuentas por parte de un banco comercial. Durante ese lapso, los registros contables de ese banco mostraban un pasivo originado en un tipo de captación que, por las características indicadas en su momento, se incluyó dentro de las captaciones a plazo (cuasidinerio), pero que en febrero del 2008 el banco comercial comenzó a registrar dentro de las cuentas corrientes (medio circulante), ya que en esencia corresponde a ese tipo de instrumento. Como se indicó, el cambio se hizo a partir de noviembre del 2006 ya que es la fecha más antigua para la que se tiene la información necesaria para dicho ajuste. Esto implica que existen problemas de comparabilidad (variaciones acumuladas o interanuales) de los niveles de las series para ese período con las correspondientes a meses anteriores.

Por otra parte, el crédito interno total, el cuasidinerio y la liquidez total fueron ajustados mensualmente a partir de abril del 2007, debido a que un banco comercial venía clasificando incorrectamente obligaciones por depósitos a plazo que mantenía con el sector público. Este banco realizaba la sectorización de ciertas obligaciones clasificándolas como Gobierno (por lo que no entraban dentro de los agregados monetarios) cuando lo correcto era hacerlo como del resto del sector público (que sí se incluyen en los agregados), además, las cifras del crédito concedido al Gobierno se presentan en términos netos (crédito bruto menos depósitos mantenidos en el Banco Central o en Bancos Comerciales), por lo que la reclasificación implica un cambio también en las cifras del crédito interno total.

Fuente: Departamento de Estadística Macroeconómica, BCCR.

Liquidez total del Sistema Bancario Nacional - tasas de variación -

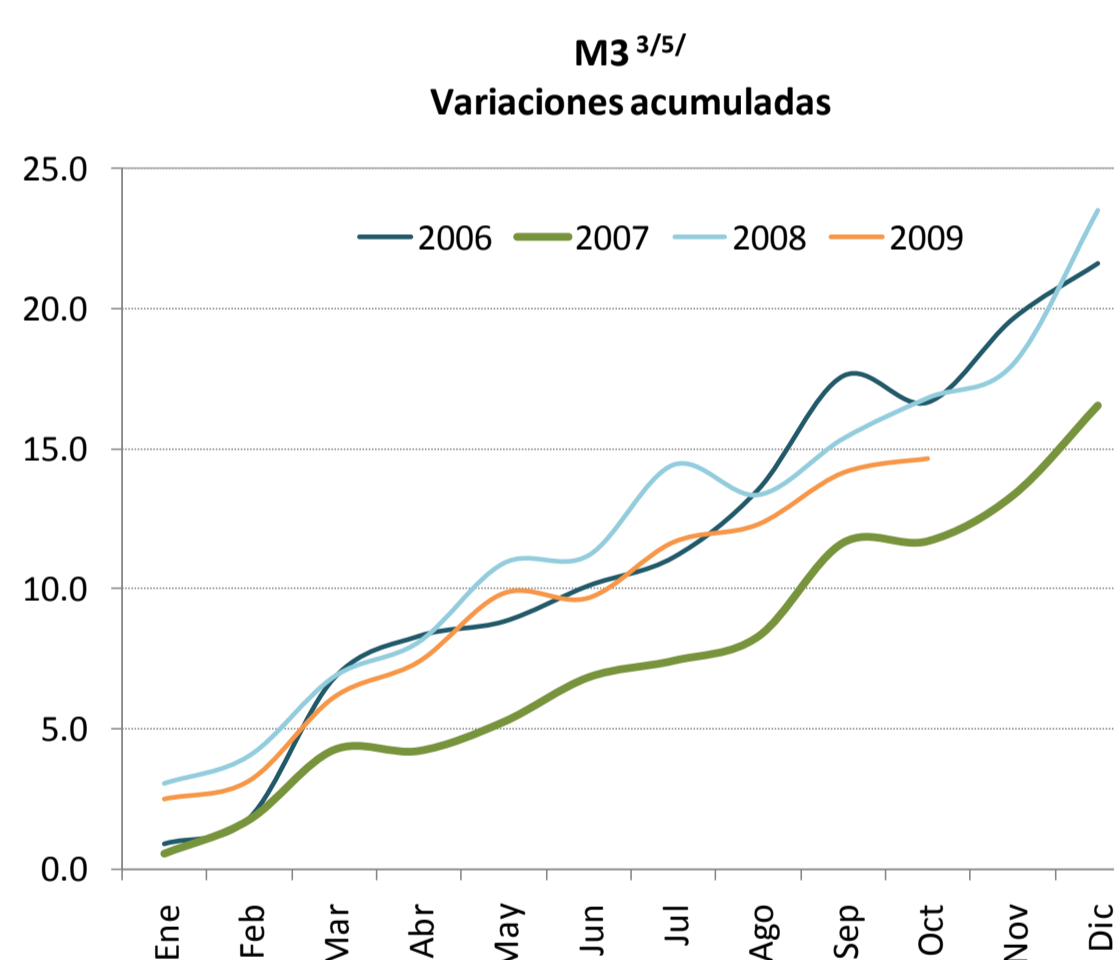
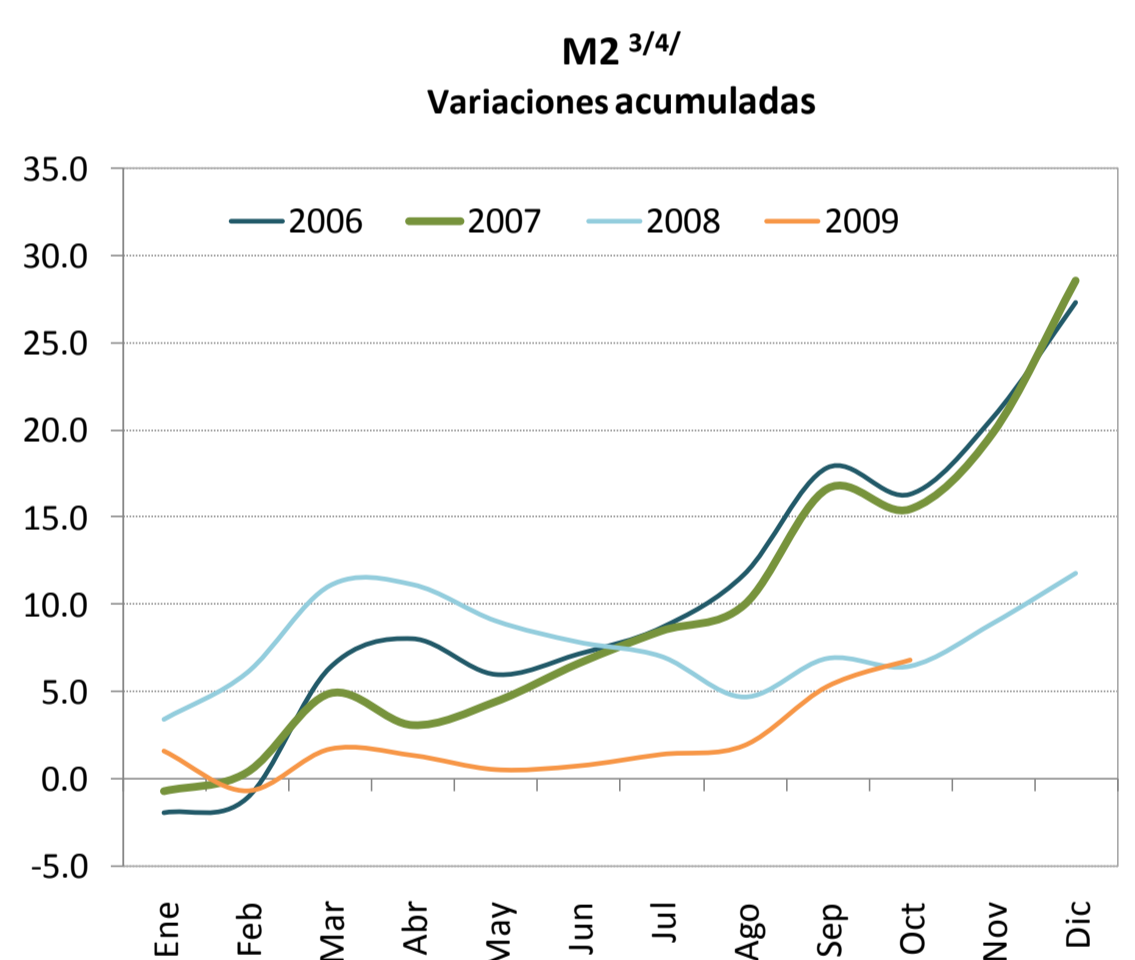
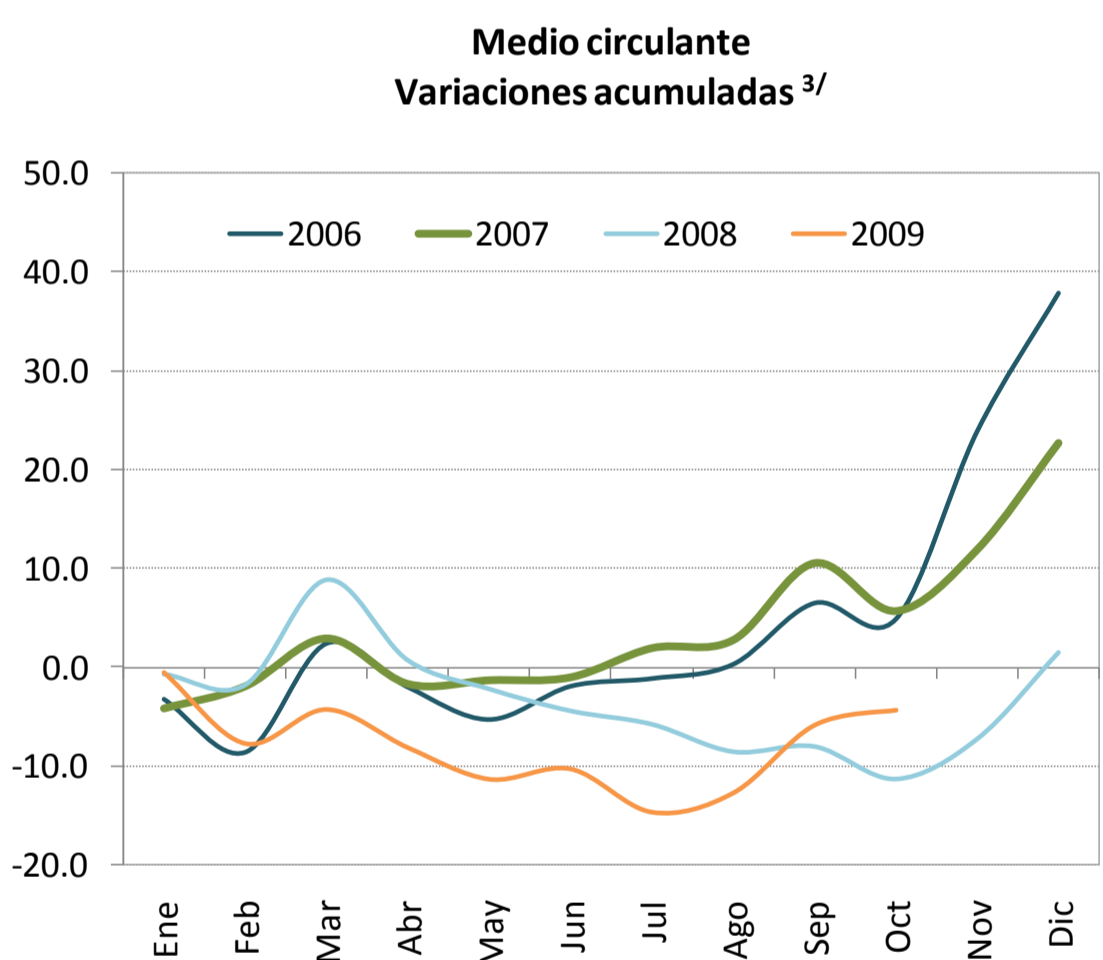
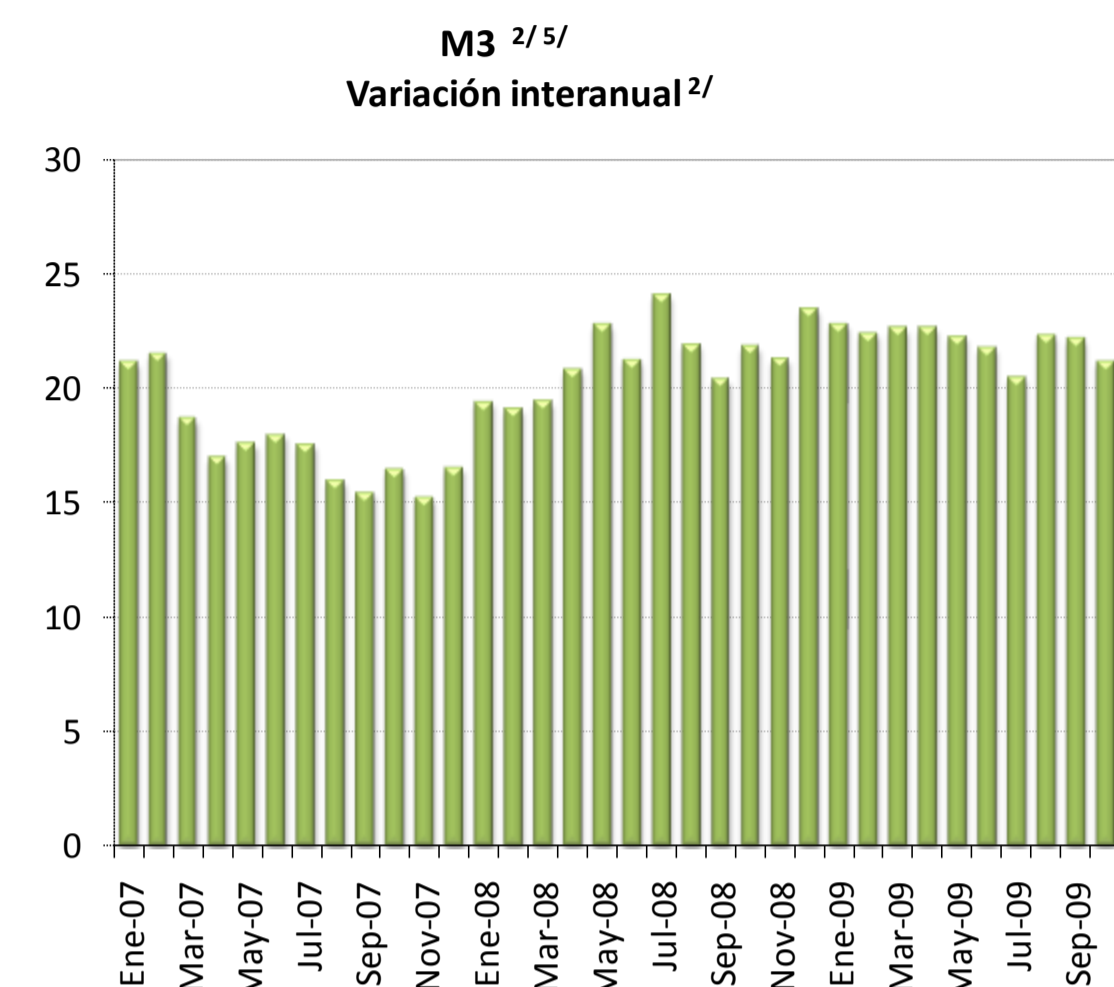
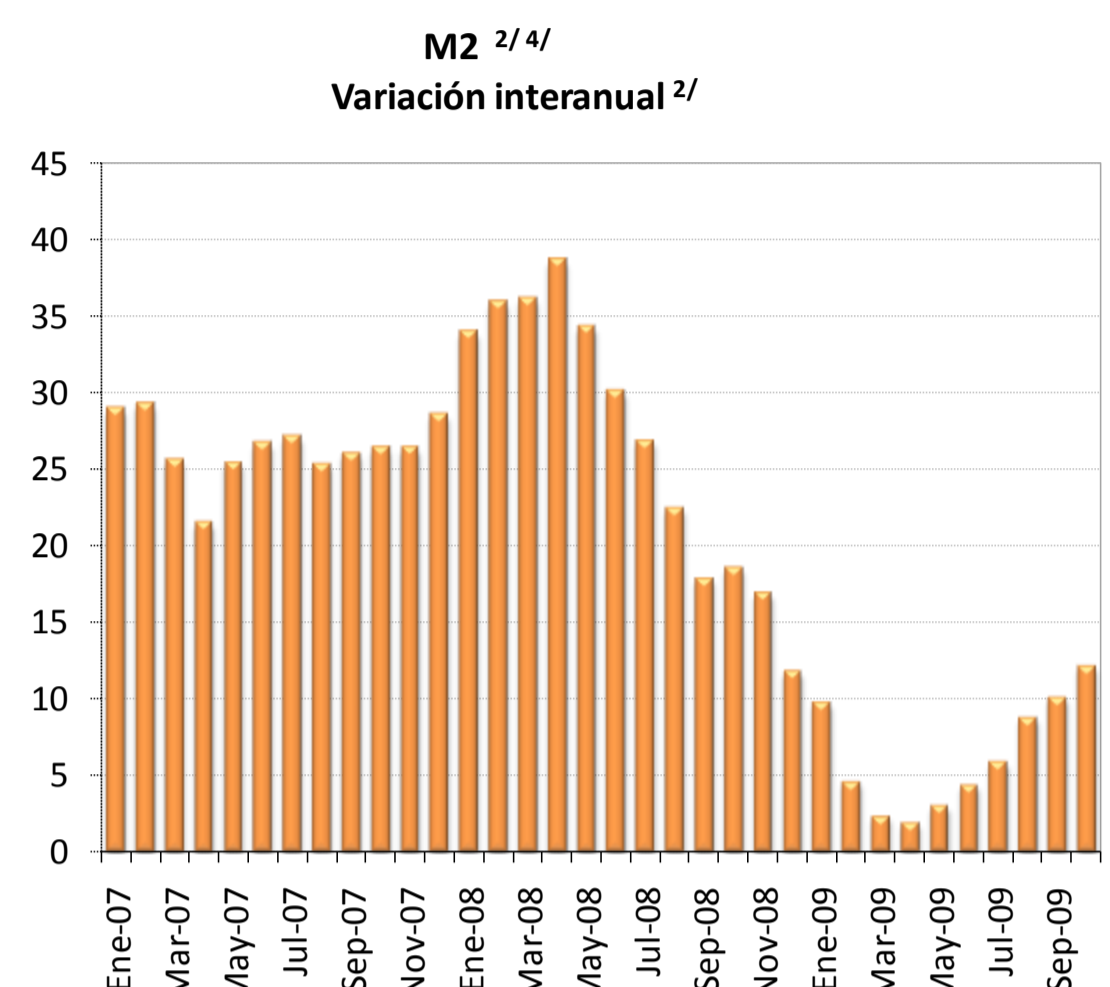
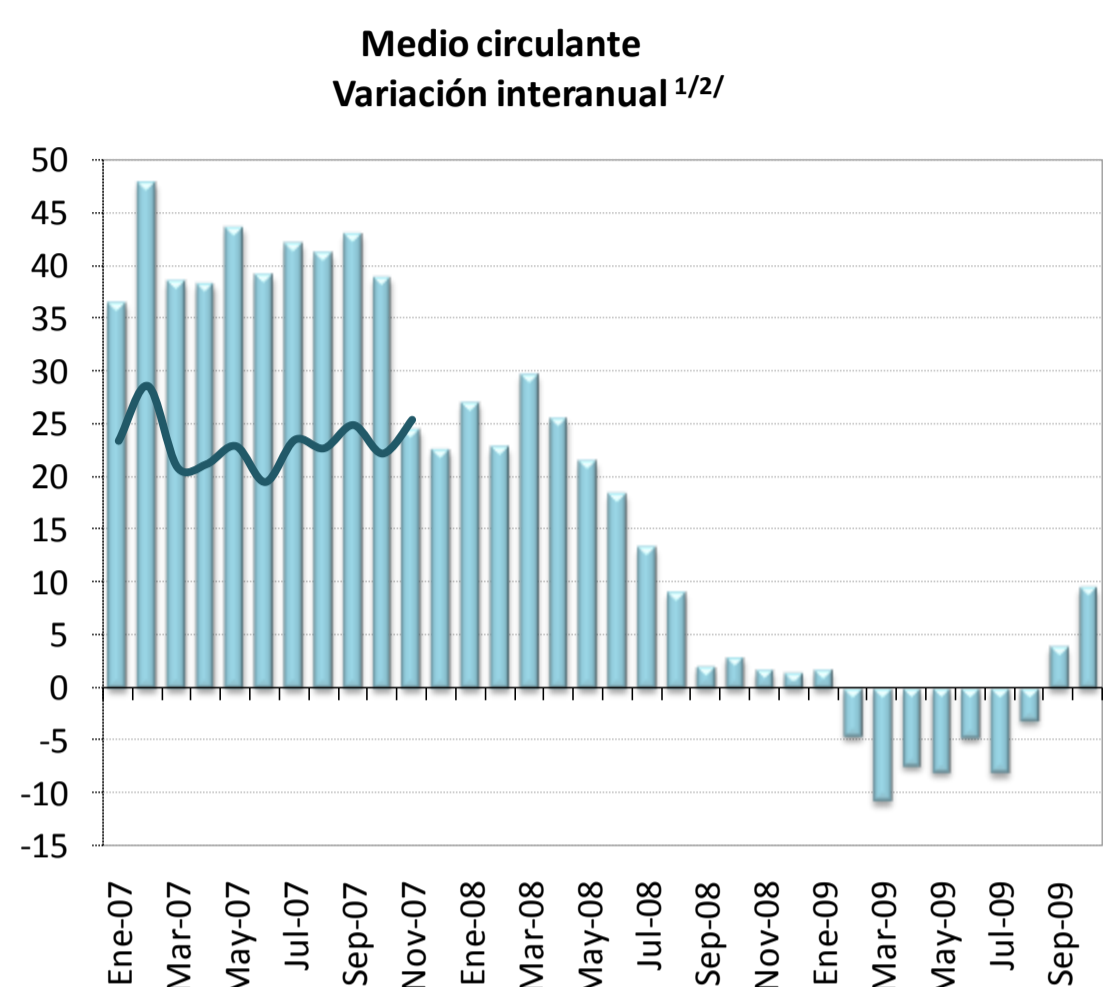

1/ El medio circulante y el cuasidinero fueron ajustados mensualmente a partir de noviembre 2006 y hasta febrero del 2008, debido a una reclasificación de cuentas por parte de un banco comercial. Durante ese lapso, los registros contables de ese banco mostraban un pasivo originado en un tipo de captación que, por las características indicadas en su momento, se incluyó dentro de las captaciones a plazo (cuasidinero), pero que en febrero del 2008 el banco comercial comenzó a registrar dentro de las cuentas corrientes (medio circulante), ya que en esencia corresponde a ese tipo de instrumento. Como se indicó, el cambio se hizo a partir de noviembre del 2006 ya que es la fecha más antigua para la que se tiene la información necesaria para dicho ajuste. Esto implica que existen problemas de comparabilidad (variaciones acumuladas o interanuales) de los niveles de las series para el periodo nov-06/oct-07 con las correspondientes a meses anteriores. Para efectos de comparabilidad en las cifras, en el primer gráfico se agrega una línea negra sólida que muestra la variación interanual del M1 sin el ajuste.

Por otra parte, el crédito interno total, el cuasidinero y la liquidez total fueron ajustados mensualmente a partir de abril del 2007, debido a que un banco comercial venía clasificando incorrectamente obligaciones por depósitos a plazo que mantenía con el sector público. Este banco realizaba la sectorización de ciertas obligaciones clasificándolas como Gobierno (por lo que no entraban dentro de los agregados monetarios) cuando lo correcto era hacerlo como del resto del sector público (que sí se incluyen en los agregados), además, las cifras del crédito concedido al Gobierno se presentan en términos netos (crédito bruto menos depósitos mantenidos en el Banco Central o en Bancos Comerciales), por lo que la reclasificación implica un cambio también en las cifras del crédito interno total.

- 2/Corresponde al cambio porcentual con respecto al saldo del mismo mes del año anterior.
- 3/Corresponde al cambio porcentual con respecto a diciembre del año anterior.
- 4/Incluye medio circulante más cuasidinero en moneda nacional. Excluye BEM y SICP.
- 5/Incluye M2 (M1+Cuasidinero en moneda nacional) más cuasidinero en moneda extranjera.

Fuente: Departamento de Estadística Macroeconómica, BCCR.

Riqueza financiera del sector privado ^{1/}

- saldo en millones de colones y tasa de variación -

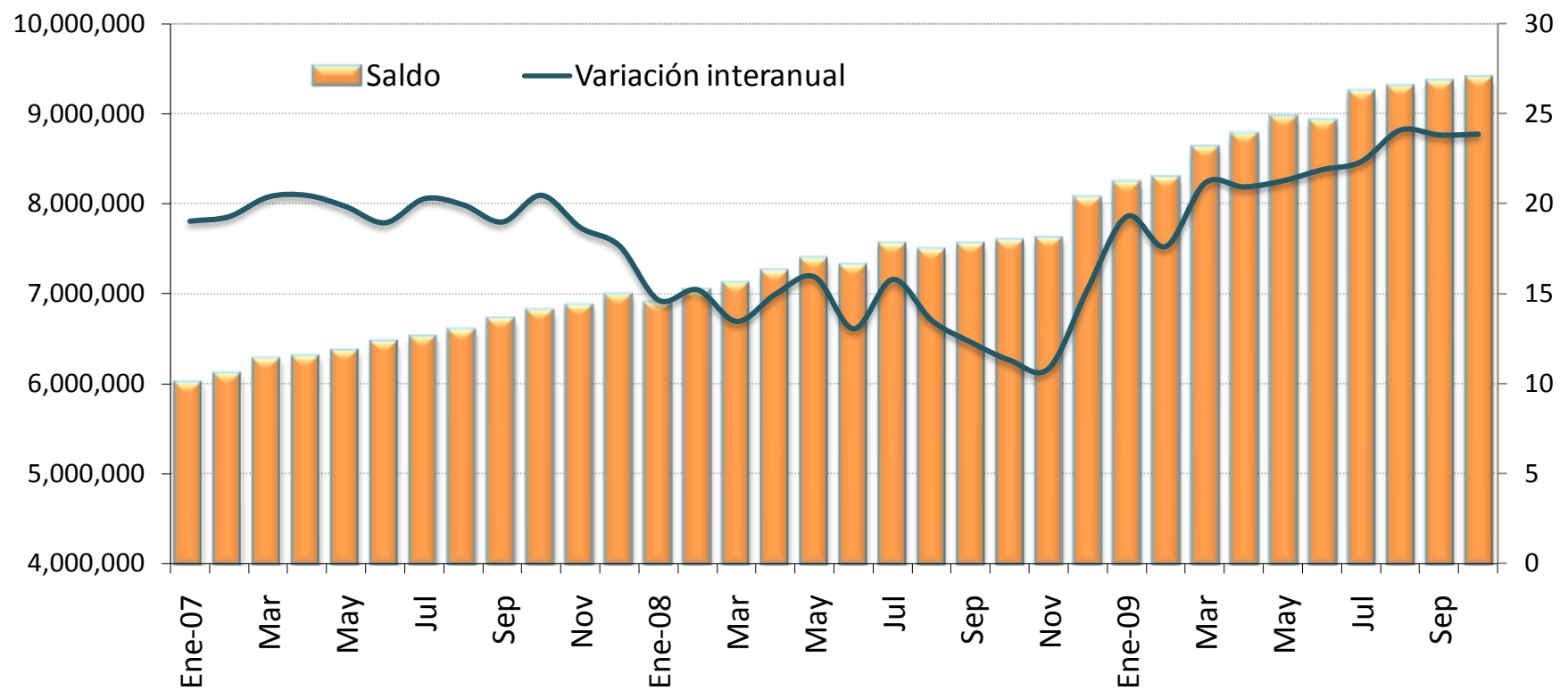

Riqueza financiera del sector privado

- tasa de variación acumulada -

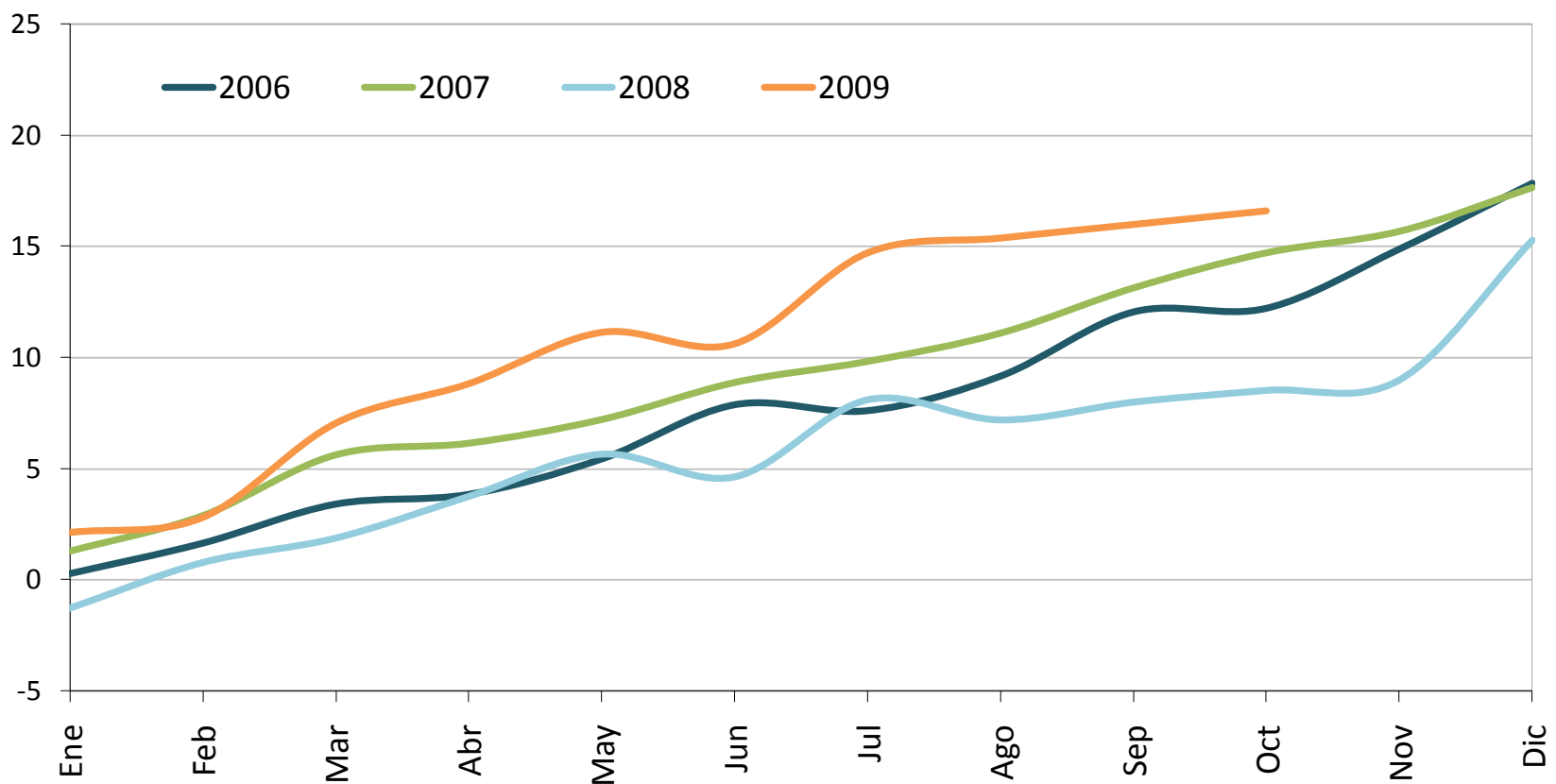

1/ Cifras preliminares a octubre 2009.

Fuente: Departamento de Estadística Macroeconómica, BCCR.

Componentes de la riqueza financiera del sector privado ^{1/}

Saldos en millones de colones ^{2/}

	NPP	Depósitos bancarios	BEM	DEP ^{3/}	SICP	Bonos fiscales	Total
Ene-07	283,927.7	4,498,422.0	784,668.2	10,860.0	137.0	433,068.0	6,011,082.8
Feb-07	280,290.0	4,536,121.6	828,177.4	12,644.3	0.0	448,734.2	6,105,967.5
Mar-07	297,781.8	4,642,510.6	822,981.3	12,128.9	0.0	492,840.0	6,268,242.6
Abr-07	294,103.7	4,638,554.4	901,380.2	13,158.1	0.0	452,097.0	6,299,293.4
May-07	288,033.5	4,701,162.2	912,053.0	6,588.8	0.0	454,669.6	6,362,507.1
Jun-07	302,737.2	4,768,510.9	937,099.4	11,192.7	0.0	441,831.6	6,461,371.8
Jul-07	304,895.9	4,785,081.1	942,956.6	9,070.0	0.0	475,629.3	6,517,632.8
Ago-07	311,320.4	4,853,153.8	925,450.8	23,514.4	0.0	479,741.4	6,593,180.8
Sep-07	317,534.1	4,974,721.9	914,567.5	34,017.2	(0.0)	472,947.1	6,713,787.9
Oct-07	315,229.2	4,987,674.6	961,736.9	23,443.3	0.0	519,527.1	6,807,611.1
Nov-07	348,394.5	5,055,064.4	891,806.3	21,939.4	0.0	547,726.6	6,864,931.1
Dic-07	397,460.0	5,171,541.4	859,252.5	27,340.7	0.0	526,130.5	6,981,725.1
Ene-08	360,225.5	5,286,721.7	741,193.2	47,072.9	0.0	455,799.8	6,891,013.1
Feb-08	368,936.0	5,387,796.7	785,069.0	42,729.3	0.0	450,333.2	7,034,864.1
Mar-08	369,450.1	5,493,411.3	759,745.5	36,743.1	0.0	452,292.2	7,111,642.2
Abr-08	362,249.5	5,634,418.6	766,595.7	47,688.8	0.0	431,664.8	7,242,617.4
May-08	368,589.8	5,767,529.6	759,799.9	48,190.2	0.0	431,589.3	7,375,698.8
Jun-08	363,896.7	5,802,298.0	694,079.9	45,703.2	0.0	398,302.2	7,304,279.9
Jul-08	358,497.0	5,988,816.8	710,779.8	50,771.7	0.0	437,917.7	7,546,783.0
Ago-08	363,219.3	5,915,722.7	731,108.8	38,160.3	0.0	435,301.6	7,483,512.8
Sep-08	350,812.7	6,019,513.2	709,814.2	39,577.8	0.0	419,750.5	7,539,468.3
Oct-08	358,468.2	6,161,931.5	606,519.0	45,614.8	0.0	404,003.7	7,576,537.1
Nov-08	373,387.9	6,172,602.3	622,767.9	46,552.1	0.0	394,035.8	7,609,345.9
Dic-08	407,438.1	6,569,275.8	636,788.9	49,299.4	0.0	386,131.5	8,048,933.7
Ene-09	385,278.7	6,777,858.3	616,354.5	50,030.9	0.0	390,971.4	8,220,493.7
Feb-09	375,990.9	6,826,141.0	635,893.0	57,760.9	0.0	379,013.9	8,274,799.6
Mar-09	362,862.5	7,041,218.0	660,781.1	71,020.2	0.0	480,024.3	8,615,906.1
Abr-09	367,146.1	7,129,518.5	686,271.2	66,295.4	0.0	509,599.3	8,758,830.6
May-09	367,202.2	7,324,876.7	691,929.6	62,454.7	0.0	498,448.6	8,944,911.8
Jun-09	360,135.0	7,306,456.6	701,081.0	63,603.5	0.0	471,930.8	8,903,207.0
Jul-09	368,285.8	7,536,116.8	661,600.4	78,309.5	0.0	588,219.2	9,232,531.6
Ago-09	363,771.6	7,523,384.9	653,282.1	76,115.1	0.0	669,804.5	9,286,358.2
Sep-09	351,689.0	7,664,742.9	588,063.5	81,004.0	0.0	650,030.2	9,335,529.6
Oct-09	372,764.5	7,691,133.3	567,187.3	104,847.4	0.0	648,860.2	9,384,792.7

1/ Cifras preliminares a octubre 2009.

2/ La moneda extranjera está valorada al tipo de cambio de cierre de mes.

3/ El depósito electrónico a plazo (DEP) es una inversión a plazo en colones, que se constituye de forma electrónica exclusivamente desde Central Directo.

Fuente: Departamento de Estadística Macroeconómica, BCCR.

COMPONENTES DE LA RIQUEZA FINANCIERA DEL SECTOR PRIVADO
- Composición porcentual -

Oct-2007

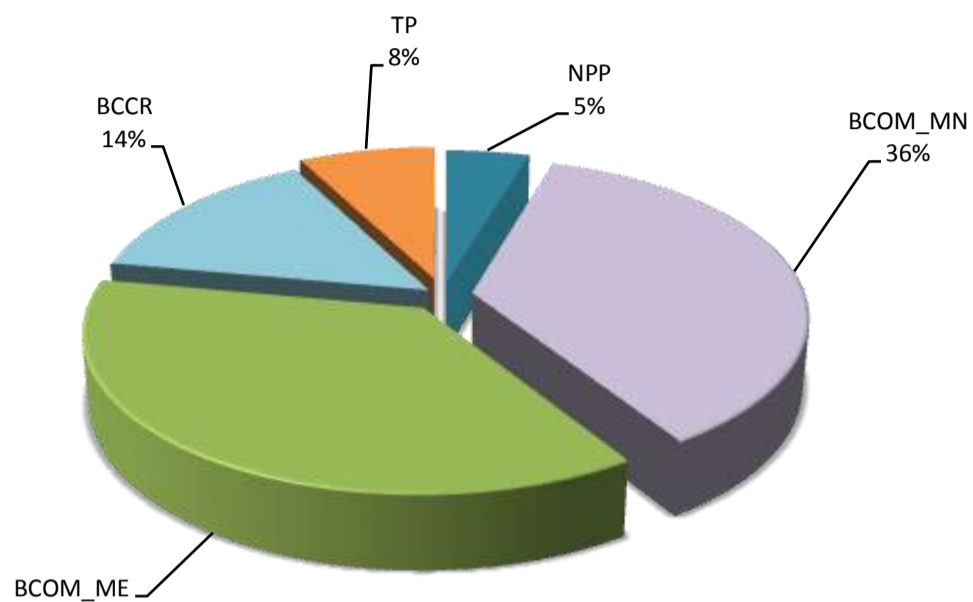

Oct-2008

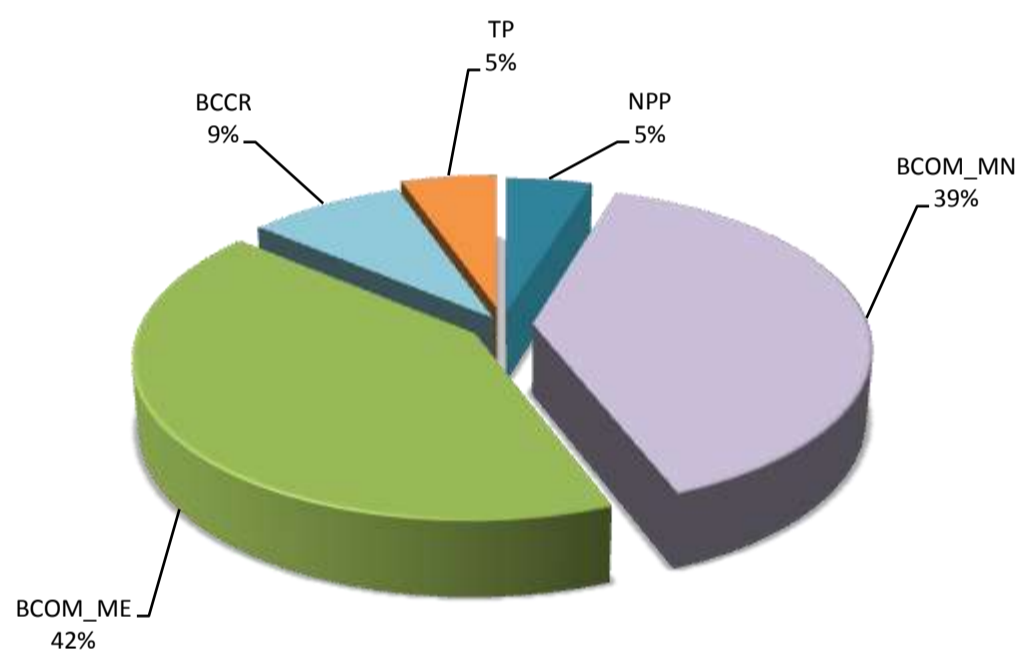

Oct-2009

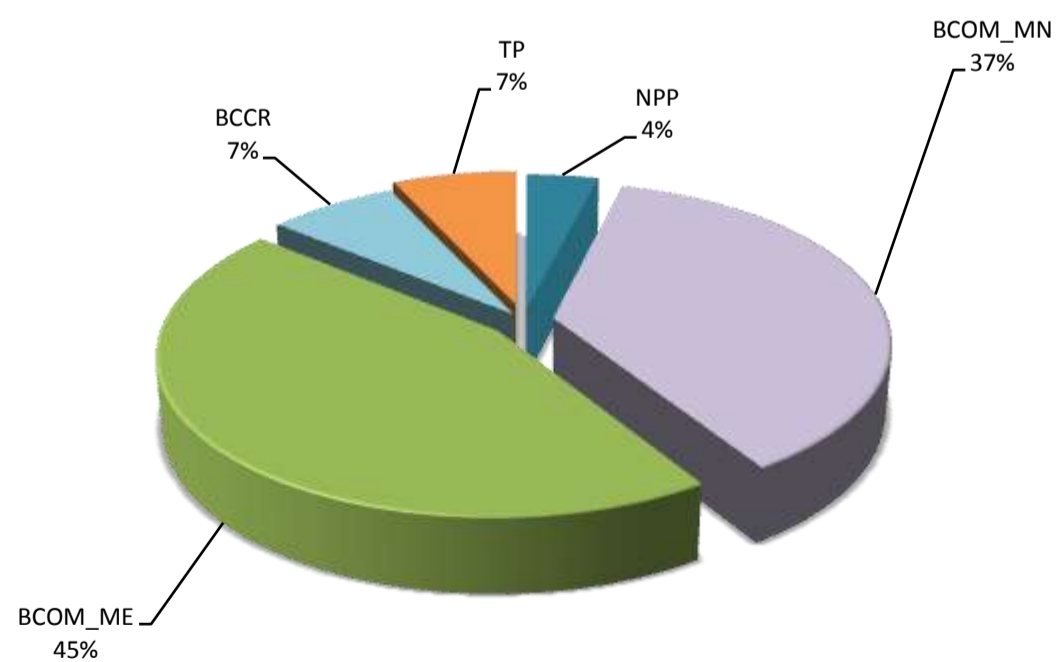

Fuente: Departamento de Estadística Macroeconómica, BCCR.

SBN: Crédito interno neto total por sector
Tasa de variación interanual

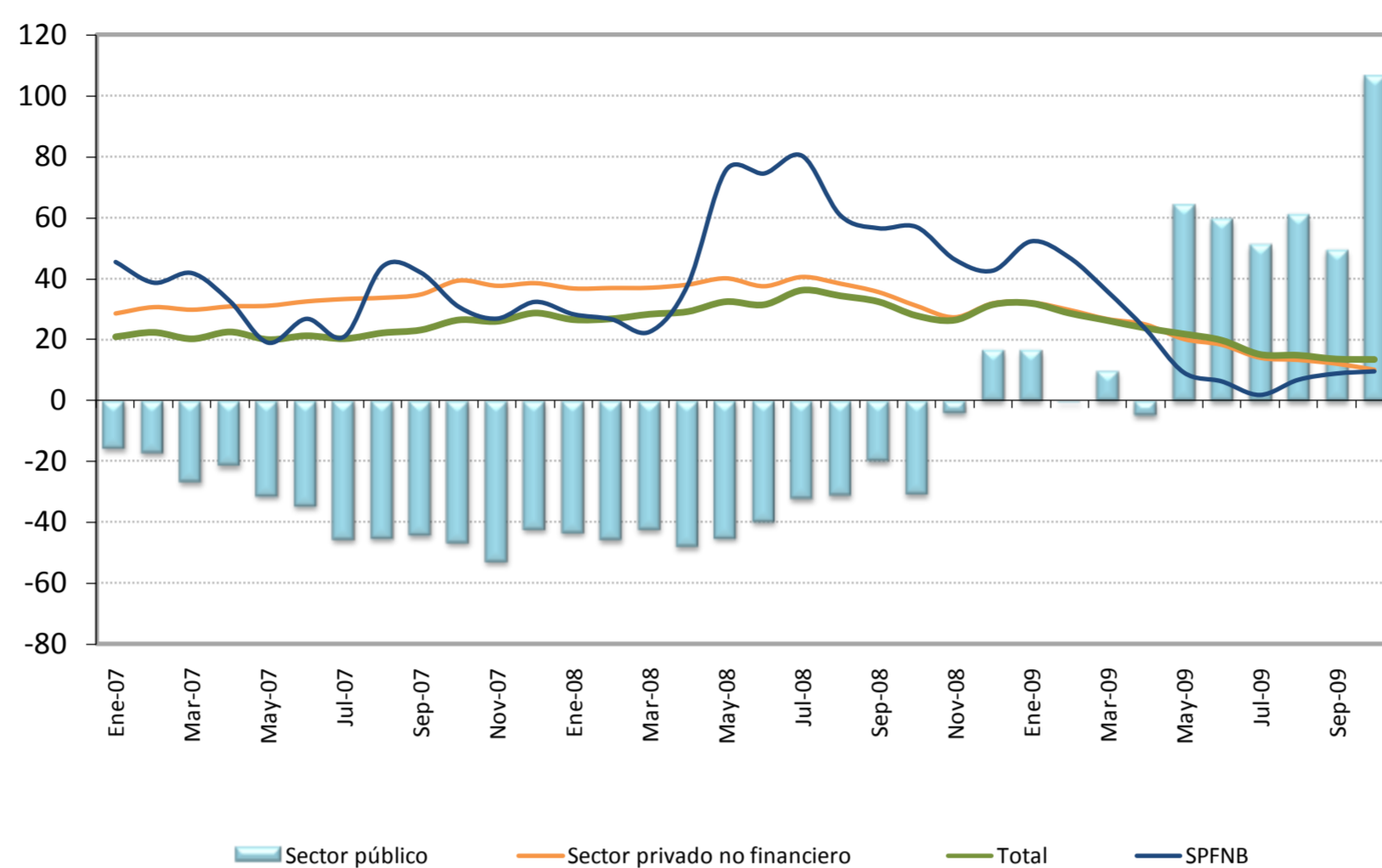

SBN: Crédito interno neto total ^{1/}
Saldos en millones de colones

	Sector público	Sector privado no financiero	SPFNB ^{2/}	Total ^{3/}
Ene-07	541,510.2	3,614,851.0	92,944.6	4,249,305.8
Feb	525,431.1	3,698,357.4	94,502.0	4,318,290.5
Mar	466,459.6	3,786,593.8	101,506.8	4,354,560.2
Abr	463,080.2	3,853,004.7	100,867.0	4,416,951.9
May	454,431.4	3,958,400.4	93,195.3	4,506,027.2
Jun	418,071.5	4,082,997.7	97,095.7	4,598,164.9
Jul	342,344.2	4,179,561.6	97,433.1	4,619,338.9
Ago	319,524.7	4,292,997.5	109,918.6	4,722,440.8
Sep	336,542.6	4,448,481.8	111,016.0	4,896,040.4
Oct	324,082.0	4,670,594.5	109,921.8	5,104,598.3
Nov	247,549.3	4,793,061.3	116,407.2	5,157,017.8
Dic	294,361.6	4,962,277.4	124,294.7	5,380,933.7
Ene-08	306,677.2	4,949,823.5	119,322.1	5,375,822.8
Feb	285,712.6	5,069,548.5	119,773.9	5,475,035.0
Mar	268,939.9	5,193,526.4	124,444.8	5,586,911.0
Abr	241,517.6	5,323,976.5	139,233.1	5,704,727.1
May	249,848.0	5,552,078.6	163,769.2	5,965,695.8
Jun	252,251.1	5,620,416.3	169,617.8	6,042,285.2
Jul	232,408.0	5,881,285.2	175,859.2	6,289,552.4
Ago	220,087.0	5,945,908.3	176,882.5	6,342,877.8
Sep	269,620.7	6,038,081.0	173,933.1	6,481,634.8
Oct	224,263.9	6,126,454.4	172,656.3	6,523,374.6
Nov	237,635.4	6,108,170.2	170,393.6	6,516,199.1
Dic	343,045.6	6,552,256.5	177,414.8	7,072,716.9
Ene-09	357,334.4	6,550,017.5	181,803.4	7,089,155.3
Feb	284,274.1	6,583,394.5	176,171.3	7,043,839.9
Mar	295,466.3	6,588,339.8	169,161.6	7,052,967.7
Abr	230,003.8	6,658,182.9	172,027.3	7,060,214.0
May	411,033.6	6,678,531.4	178,952.6	7,268,517.5
Jun	402,711.4	6,652,424.2	180,276.7	7,235,412.2
Jul	351,368.8	6,711,219.6	179,046.7	7,241,635.1
Ago	354,159.7	6,742,520.4	188,903.8	7,285,583.9
Sep	403,068.6	6,772,086.4	189,349.1	7,364,504.1
Oct	463,485.3	6,749,340.6	189,228.6	7,402,054.5

1/ El crédito interno total, el cuasidinerero y la liquidez total fueron ajustados mensualmente a partir de abril del 2007, debido a que un banco comercial venía clasificando incorrectamente obligaciones por depósitos a plazo que mantenía con el sector público. Este banco realizaba la sectorización de ciertas obligaciones clasificándolas como Gobierno (por lo que no entraban dentro de los agregados monetarios) cuando lo correcto era hacerlo como del resto del sector público (que sí se incluyen en los agregados), además, las cifras del crédito concedido al Gobierno se presentan en términos netos (crédito bruto menos depósitos mantenidos en el Banco Central o en Bancos Comerciales), por lo que la reclasificación implica un cambio también en las cifras del crédito interno total.

2/ SPFNB corresponde al Sector Privado Financiero no Bancario (mutuales, cooperativas y financieras privadas).

3/ Cifras preliminares a octubre 2009.

Fuente: Departamento de Estadística Macroeconómica, BCCR.

**Bancos Comerciales: Origen y aplicación de recursos
Diciembre 2007 - Septiembre 2008
Variaciones en millones de colones**

	Origen	%	Aplicación	%
Captación				
- En moneda nacional	299,363.9	19.7%		
- En moneda extranjera	673,841.9	44.3%		
Crédito				
- Al sector público	1,062.9	0.1%		
- Al sector privado				
- En moneda nacional			588,159.1	38.6%
- En moneda extranjera			499,825.5	32.8%
- Al exterior			6,712.0	0.4%
- A OIFNB			49,638.3	3.3%
- Del BCCR			1,304.4	0.1%
Inversiones				
- Fiscales				
- En moneda nacional	62,995.0	4.1%		
- En moneda extranjera	2,183.5	0.1%		
- En instituciones públicas			7,842.1	0.5%
- En el exterior			182,025.2	12.0%
- CERT\$	2,494.6	0.2%		
- BEM	133,342.6	8.8%		
- ICP				
- DEP	76030.3	5.0%		
Caja y bancos				
- Depósitos por EML			172,145.5	11.3%
- Caja	21,087.5	1.4%		
Pasivos externos				
- Corto plazo	109,327.2	7.2%		
- Mediano y largo plazo	67,915.7	4.5%		
Capital y reservas				
	72,214.8	4.7%		
Subtotal	1,521,859.9	100.0%	1,507,652.1	99.1%
Otros activos netos			14,207.8	
Total	1,521,859.9	100.0%	1,521,859.9	99.1%

Fuente: Departamento de Estadística Macroeconómica, BCCR.

**Bancos Comerciales: Origen y aplicación de recursos
Diciembre 2008 - Septiembre 2009
Variaciones en millones de colones**

	Origen	%	Aplicación	%
Captación				
- En moneda nacional	262,324.8	19.2%		
- En moneda extranjera	830,223.6	60.7%		
Crédito				
- Al sector público			569.4	0.0%
- Al sector privado				
- En moneda nacional			151,566.6	11.1%
- En moneda extranjera			68,263.4	5.0%
- Al exterior	1,720.6	0.1%		
- A OIFNB			11,934.3	0.9%
- Del BCCR			39.8	0.0%
Inversiones				
- Fiscales				
- En moneda nacional			37,595.5	2.7%
- En moneda extranjera			138,625.3	10.1%
- En instituciones públicas	5,652.3	0.4%		
- En el exterior			47,794.9	3.5%
- CERT\$	2,042.7	0.1%		
- BEM	34,903.0	2.6%		
- ICP				
- DEP			8,692.8	0.6%
Caja y bancos				
- Depósitos por EML			296,280.4	21.7%
- Caja	49,190.8	3.6%		
Pasivos externos				
- Corto plazo			530,996.8	38.8%
- Mediano y largo plazo	83,502.1	6.1%		
Capital y reservas				
	98,762.5	7.2%		
Subtotal	1,368,322.5	100.0%	1,292,359.2	94.4%
Otros activos netos			75,963.3	5.6%
Total	1,368,322.5	100.0%	1,368,322.5	100.0%
Fuente: Departamento de Estadística Macroeconómica, BCCR.				

SBN: Crédito al sector privado por actividad económica

- Composición porcentual -

Ago-2007

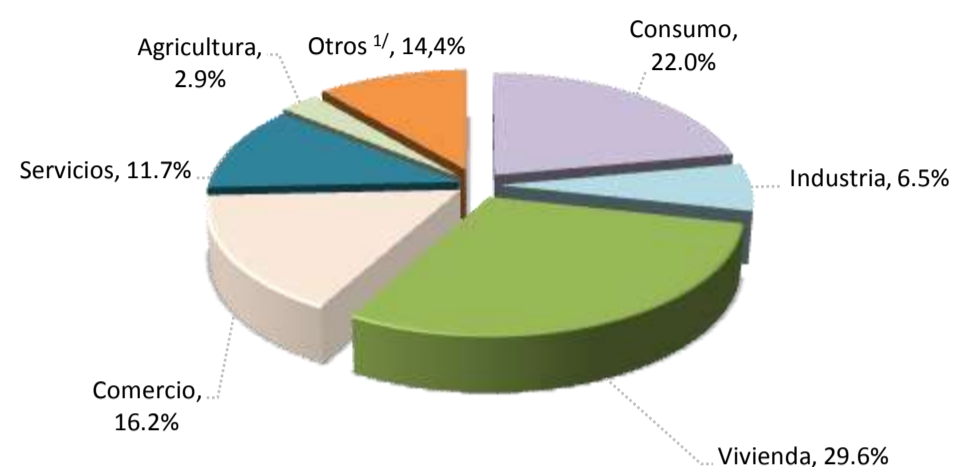

Ago-2008

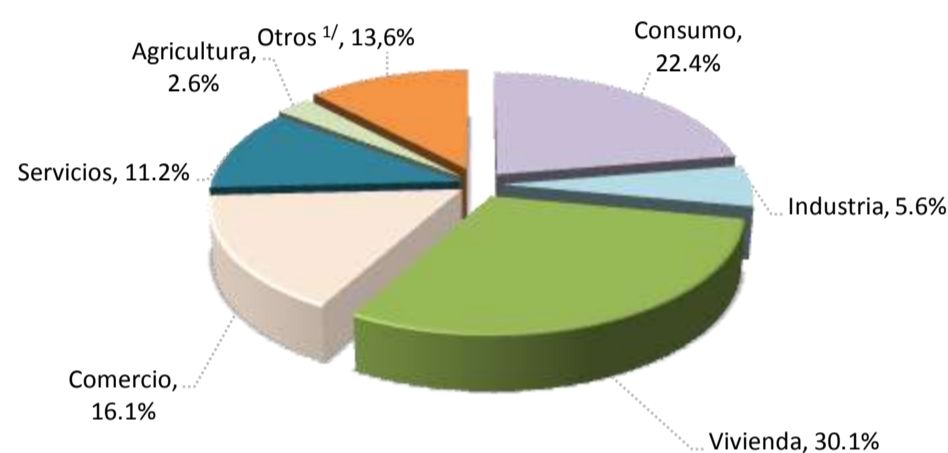

Ago-2009

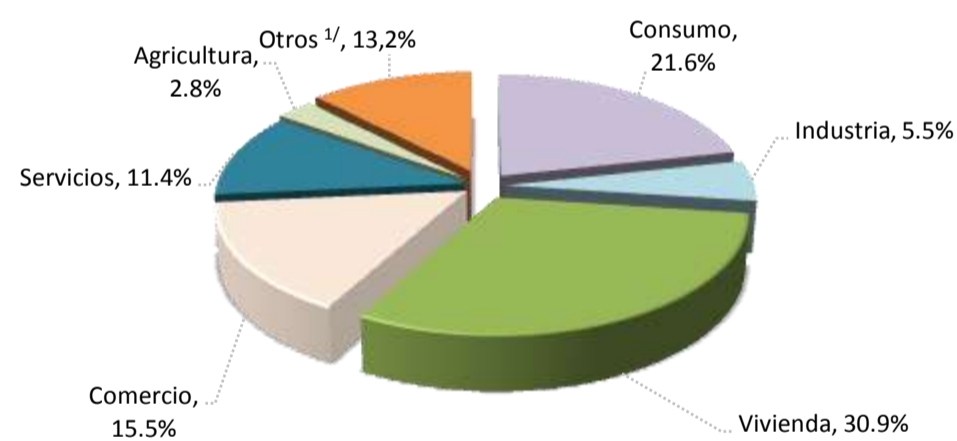

	Variaciones interanuales			Participaciones relativas		
	Ago-07	Ago-08	Ago-09	Ago-07	Ago-08	Ago-09
Total	33.4%	40.7%	14.1%	100%	100%	100%
Consumo	24.6%	43.1%	9.9%	22.0%	22.4%	21.6%
Industria	13.7%	21.6%	12.8%	6.5%	5.6%	5.5%
Vivienda	36.9%	43.4%	17.2%	29.6%	30.1%	30.9%
Comercio	32.1%	39.5%	9.6%	16.2%	16.1%	15.5%
Servicios	53.5%	34.7%	17.0%	11.7%	11.2%	11.4%
Agricultura	13.5%	26.9%	21.1%	2.9%	2.6%	2.8%
Otros ^{1/}	47.9%	51.6%	16.7%	11.1%	12.0%	12.3%

1/ Incluye ganadería, pesca, construcción, turismo, transporte y otras actividades.

Fuente: Departamento de Estadística Macroeconómica, BCCR.

4.2 Mercados de negociación

En las subastas del 5 y 19 de octubre, donde el BCCR utilizó únicamente BEM denominados en Unidades de Desarrollo (UD), recibió ofertas por ₡20.880 millones y asignó el 6% de las mismas, a una tasa promedio real de 3%. Por su parte, el Ministerio de Hacienda subastó cerca de ₡197.700 millones, en Títulos de Propiedad Cero Cupón (6 meses) y Títulos Tasa Fija en colones. El volumen total (BCCR y Hacienda) de ofertas durante el mes alcanzó ₡218.500 millones, de este monto fue asignado el 26%, la mayoría (48%) a 6 meses plazo con una tasa promedio de 8,3% (inferior a la observada en meses anteriores).

Los mercados de dinero (MIB y MIL) en colones evidenciaron una situación holgada de liquidez en el sistema financiero nacional, tanto por una disminución (11%) en el monto negociado como por una caída importante en las tasas pactadas (de 6,2% de tasa promedio en setiembre a 2,1% en octubre). Durante octubre del 2009 el Banco Central tuvo una escasa participación como proveedor de recursos en el MIL (₡3.500 millones de un total negociado de ₡193.043 millones).

Caso contrario ocurrió en las operaciones en dólares, donde el monto transado pasó de \$58 millones en setiembre a \$151 millones en octubre. Sin embargo, esta situación se originó en requerimientos puntuales de liquidez en moneda extranjera por parte de algunos intermediarios y no en problemas sistémicos, lo cual se corrobora con el comportamiento de la tasa promedio (se redujo de 0,21% en setiembre a 0,16% en octubre 2009).

Por último, en la Bolsa Nacional de Valores (BNV) se negociaron ₡1,03 billones de colones (4% menos que el mes pasado). De ese monto, un 9% correspondió al mercado primario, 59% al mercado secundario y 32% al Mercado de Dinero de la Bolsa (MEDI). Por su parte, en el mercado accionario fueron negociados ₡1.480 millones, la mayor parte correspondieron a acciones de la Florida Ice and Farm.

NEGOCIACIONES EN SUBASTA (Títulos Cero Cupón)

PORCENTAJE DE OFERTAS ASIGNADAS

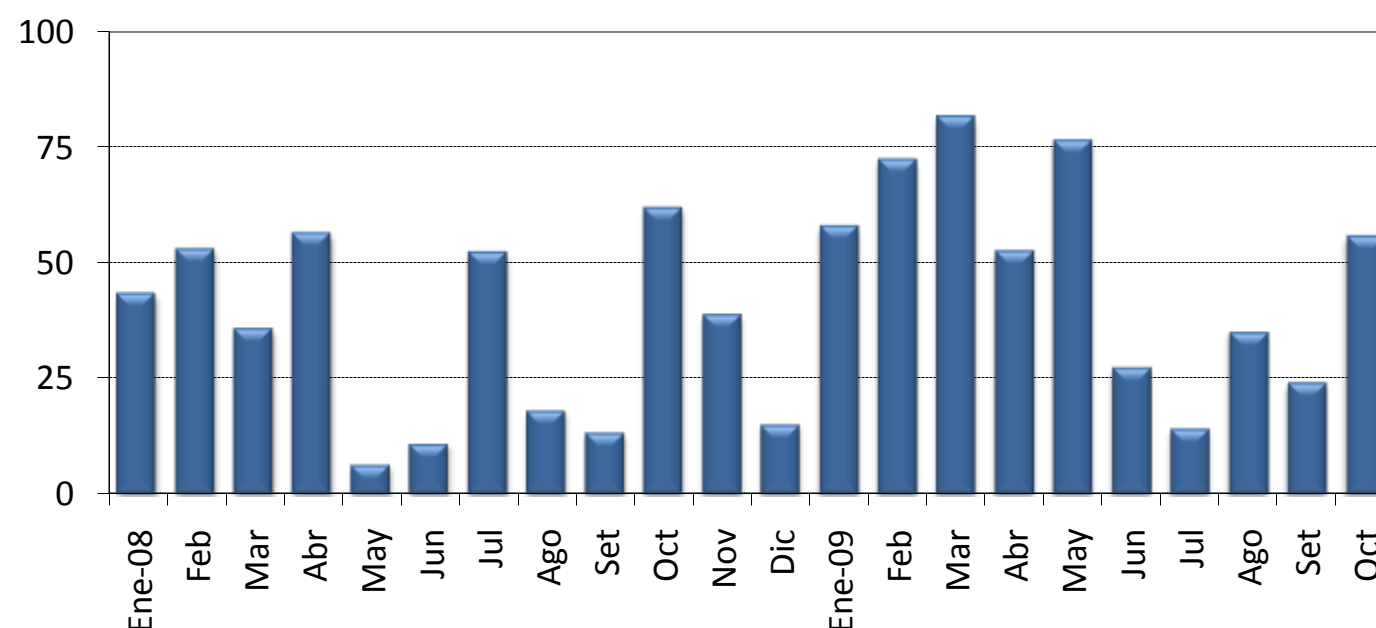

MONTOS OFRECIDOS Y ASIGNADOS EN SUBASTA (CERO CUPÓN) 1/

(En miles de millones de colones y como porcentaje del total respectivo)

	OFRECIDO		ASIGNADO						
	Total c	Total c	Asig / Ofr. %	Gobierno %	BCCR %	3 meses %	6 meses %	9 meses %	12 meses %
Enero 08	132.6	57.4	43.3	0.0	100.0	0.0	90.1	0.0	9.9
Feb	127.9	67.5	52.8	0.0	100.0	0.0	77.7	0.0	22.3
Mar	126.6	45.0	35.6	0.0	100.0	0.0	29.8	0.0	70.2
Abr	236.9	133.0	56.1	6.3	93.7	0.0	78.3	7.1	14.5
May	41.8	2.6	6.2	0.0	100.0	0.0	0.0	0.0	100.0
Jun	57.5	6.2	10.9	0.0	100.0	0.0	0.0	0.0	100.0
Jul	140.4	73.1	52.1	0.0	100.0	0.0	0.0	0.0	100.0
Ago	29.6	5.3	17.9	0.0	100.0	0.0	0.0	0.0	100.0
Sep	11.9	1.6	13.1	0.0	100.0	0.0	0.0	0.0	100.0
Oct	85.1	52.5	61.7	0.0	100.0	0.0	0.0	0.0	100.0
Nov	28.9	11.2	38.7	33.9	66.1	0.0	0.0	8.6	91.4
Dic	11.1	1.7	15.0	100.0	0.0	0.0	0.0	11.2	88.8
Enero 09	73.7	42.5	57.7	32.4	67.6	0.0	0.0	73.2	26.8
Feb	78.8	56.8	72.1	48.1	51.9	0.0	15.0	36.5	48.5
Mar	103.6	84.2	81.3	70.1	29.9	0.0	3.0	35.7	61.4
Abr	167.3	87.4	52.2	47.1	52.9	0.0	34.2	16.2	49.5
May	64.8	49.3	76.0	0.0	100.0	0.0	0.0	0.0	100.0
Jun	25.7	7.0	27.3	0.0	100.0	0.0	0.0	100.0	0.0
Jul	69.2	9.7	13.9	100.0	0.0	0.0	0.0	14.0	86.0
Ago	27.6	9.6	34.8	100.0	0.0	0.0	100.0	0.0	0.0
Set	26.5	6.3	23.9	100.0	0.0	0.0	100.0	0.0	0.0
Oct	49.9	27.8	55.6	100.0	0.0	0.0	100.0	0.0	0.0

1/ Corresponde al valor transado.

Fuente: Departamento de Administración de Operaciones Nacionales y Ministerio de Hacienda.

MONTOS OFRECIDOS Y ASIGNADOS EN SUBASTA 1/
(En miles de millones de colones y como porcentaje del total respectivo)

	OFRECIDO						ASIGNADO													
	Cero Cupón	Tasa Fija	Tasa Variable	BEM UD	TP UD	Total	Total	Asig / Ofr.	Gobierno	BCCR	6 meses	9 meses	12 meses	2 años	3 años	5 años	7 años	10 años	11 años	15 años
	¢	¢	¢	¢ 2/	¢ 2/	¢	¢	%	%	%	%	%	%	%	%	%	%	%	%	%
Enero 07	108.9	0.0	125.6	0.0	0.0	234.5	158.3	67.5	0.0	100.0	0.0	0.0	52.5	0.0	0.0	0.0	0.0	47.5	0.0	0.0
Feb	77.6	0.0	241.7	0.0	0.0	319.3	66.8	20.9	3.6	96.4	3.6	0.0	0.0	0.0	0.0	0.0	0.0	96.4	0.0	0.0
Mar	70.9	99.9	49.1	0.0	0.0	219.9	59.8	27.2	46.4	53.6	18.5	0.0	0.0	0.0	0.0	46.4	0.0	35.1	0.0	0.0
Abr	114.3	77.2	99.4	0.0	0.0	290.9	212.4	73.0	20.7	79.3	0.0	0.0	42.0	20.7	0.0	0.0	0.0	37.2	0.0	0.0
May	63.9	0.0	55.7	0.0	0.0	119.6	31.5	26.3	0.0	100.0	20.4	0.0	0.0	0.0	0.0	0.0	0.0	0.0	0.0	79.6
Jun	23.6	21.7	33.3	0.0	0.0	78.5	12.3	15.7	3.4	96.6	0.0	0.0	0.0	0.0	0.0	3.4	0.0	0.0	0.0	96.6
Jul	90.6	105.2	63.7	0.0	0.0	259.5	100.4	38.7	0.0	100.0	8.3	0.0	30.8	5.8	0.0	0.0	0.0	0.0	0.0	55.1
Ago	74.2	65.6	0.0	0.0	0.0	139.7	55.9	40.0	0.6	99.4	34.3	0.0	47.6	17.4	0.6	0.0	0.0	0.0	0.0	0.0
Sep 3/	72.7	206.9	48.0	0.0	0.0	327.5	140.5	42.9	26.3	73.7	0.1	0.0	0.0	0.0	25.7	61.9	0.6	11.7	0.0	0.0
Oct	218.9	67.1	0.0	0.0	0.0	286.0	182.5	63.8	2.4	97.6	31.1	0.0	52.8	0.5	0.0	13.7	1.9	0.0	0.0	0.0
Nov	0.0	47.7	0.0	0.0	0.0	47.7	14.4	30.2	100.0	0.0	0.0	0.0	0.0	51.4	0.0	0.0	48.6	0.0	0.0	0.0
Dic	34.6	40.4	0.0	0.0	0.0	75.0	6.6	8.8	100.0	0.0	0.0	0.0	0.0	16.9	0.0	0.0	83.1	0.0	0.0	0.0
Enero 08	132.6	91.6	0.0	68.5	0.0	292.8	90.9	31.0	18.8	81.2	56.9	0.0	6.2	0.0	0.0	0.0	36.9	0.0	0.0	0.0
Feb	127.9	173.8	0.0	0.0	0.0	301.7	117.5	39.0	23.4	76.6	44.7	0.0	12.8	0.0	5.4	9.4	27.8	0.0	0.0	0.0
Mar	126.6	139.8	0.0	0.0	0.0	266.4	85.9	32.3	22.2	77.8	15.6	0.0	36.8	0.0	21.3	24.8	1.4	0.0	0.0	0.0
Abr	236.9	71.4	0.0	0.0	0.0	308.3	153.0	49.6	6.7	93.3	68.1	6.2	12.6	0.0	0.0	0.0	13.1	0.0	0.0	0.0
May	41.8	11.9	0.0	0.0	0.0	53.6	2.6	4.8	0.0	100.0	0.0	0.0	100.0	0.0	0.0	0.0	0.0	0.0	0.0	0.0
Jun	57.5	25.9	24.2	28.3	0.0	135.8	16.5	12.2	0.0	100.0	0.0	0.0	37.8	0.0	0.0	0.0	0.0	62.2	0.0	0.0
Jul	140.4	54.6	87.4	27.1	0.0	309.4	132.4	42.8	0.0	100.0	0.0	0.0	55.2	0.0	4.1	0.0	0.9	39.8	0.0	0.0
Ago	29.6	16.0	5.4	0.0	4.0	55.0	5.7	10.4	1.2	98.8	0.0	0.0	92.4	0.0	1.2	0.0	0.0	6.4	0.0	0.0
Sep	11.9	27.1	3.3	0.0	0.9	43.2	1.6	3.6	0.0	100.0	0.0	0.0	100.0	0.0	0.0	0.0	0.0	0.0	0.0	0.0
Oct	85.1	14.6	25.3	0.0	22.0	147.1	69.6	47.3	1.9	98.1	0.0	0.0	75.5	0.0	1.2	0.0	0.0	18.1	4.6	0.6
Nov	28.9	5.1	0.0	0.0	5.9	39.9	16.6	41.6	55.6	44.4	0.0	5.8	61.4	0.0	2.7	0.0	0.0	0.0	0.0	30.1
Dic	11.1	5.1	0.0	0.0	0.0	16.1	3.0	18.4	100.0	0.0	0.0	6.2	49.4	0.0	44.4	0.0	0.0	0.0	0.0	0.0
Enero 09	73.7	23.7	0.0	0.0	0.0	97.4	60.7	62.3	71.2	28.8	0.0	51.3	18.8	0.0	29.9	0.0	0.0	0.0	0.0	0.0
Feb	78.8	13.0	1.3	0.2	0.0	93.3	42.9	46.0	35.8	64.2	0.0	27.3	64.2	0.0	8.5	0.0	0.0	0.0	0.0	0.0
Mar	103.6	106.1	0.0	4.4	0.0	214.1	159.7	74.6	70.2	29.8	1.6	18.8	32.4	17.8	7.7	6.3	15.5	0.0	0.0	0.0
Abr	167.3	78.3	0.0	0.0	0.0	245.5	120.0	48.9	63.9	36.1	24.9	11.8	36.1	20.4	0.0	6.8	0.0	0.0	0.0	0.0
May	64.8	93.3	0.4	0.0	0.0	158.5	88.5	55.8	44.3	55.7	0.0	0.0	57.6	0.0	42.4	0.0	0.0	0.0	0.0	0.0
Jun	25.7	126.9	1.2	0.0	0.0	153.8	85.3	55.5	95.5	4.5	0.0	8.2	0.0	0.0	68.9	22.9	0.0	0.0	0.0	0.0
Jul	69.2	103.5	0.0	0.0	0.0	172.7	49.0	28.4	100.0	0.0	0.0	17.0	3.0	0.0	0.0	80.0	0.0	0.0	0.0	0.0
Ago	27.6	102.0	0.0	3.9	1.5	134.9	60.7	45.0	100.0	0.0	15.8	0.0	0.0	0.0	18.1	66.1	0.0	0.0	0.0	0.0
Set	26.5	191.9	0.0	2.8	45.5	266.7	127.5	47.8	100.0	0.0	5.0	0.0	0.0	0.0	32.9	32.6	3.2	0.0	0.0	26.3
Oct	49.9	147.8	0.0	20.9	0.0	218.6	57.6	26.3	97.8	2.2	48.2	0.0	0.0	0.0	0.0	36.5	12.6	2.6	0.0	0.0

1/ Corresponde al valor transado.

2/ Se calcula de acuerdo al valor de las UDES en el momento de la subasta.

3/ Incorpora la captación del Banco Central de Títulos Tasa Fija por medio de ventanilla electrónica.

Fuente: Departamento de Administración de Operaciones Nacionales del BCCR.

MERCADOS DE DINERO (MIB y MIL)

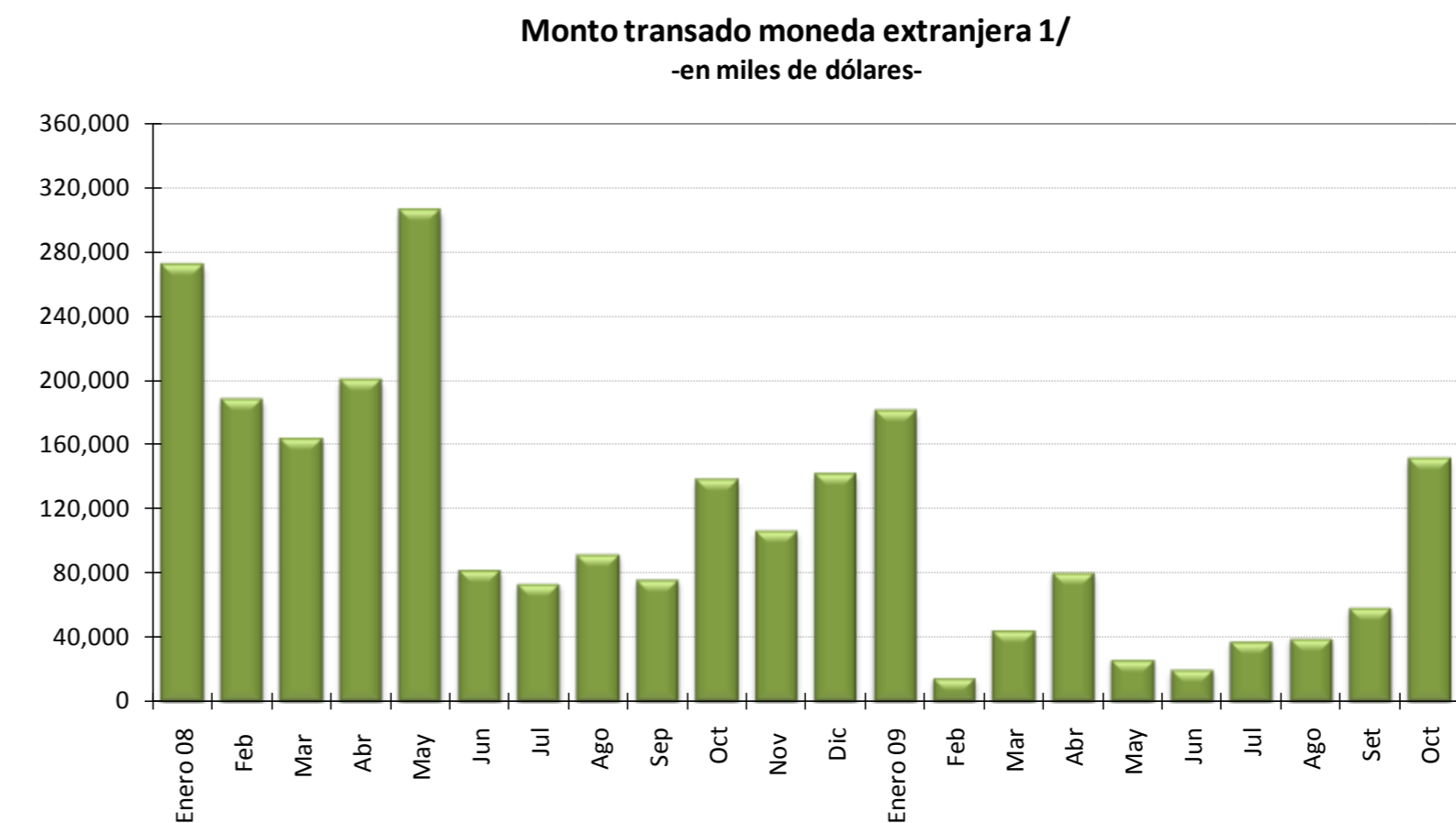
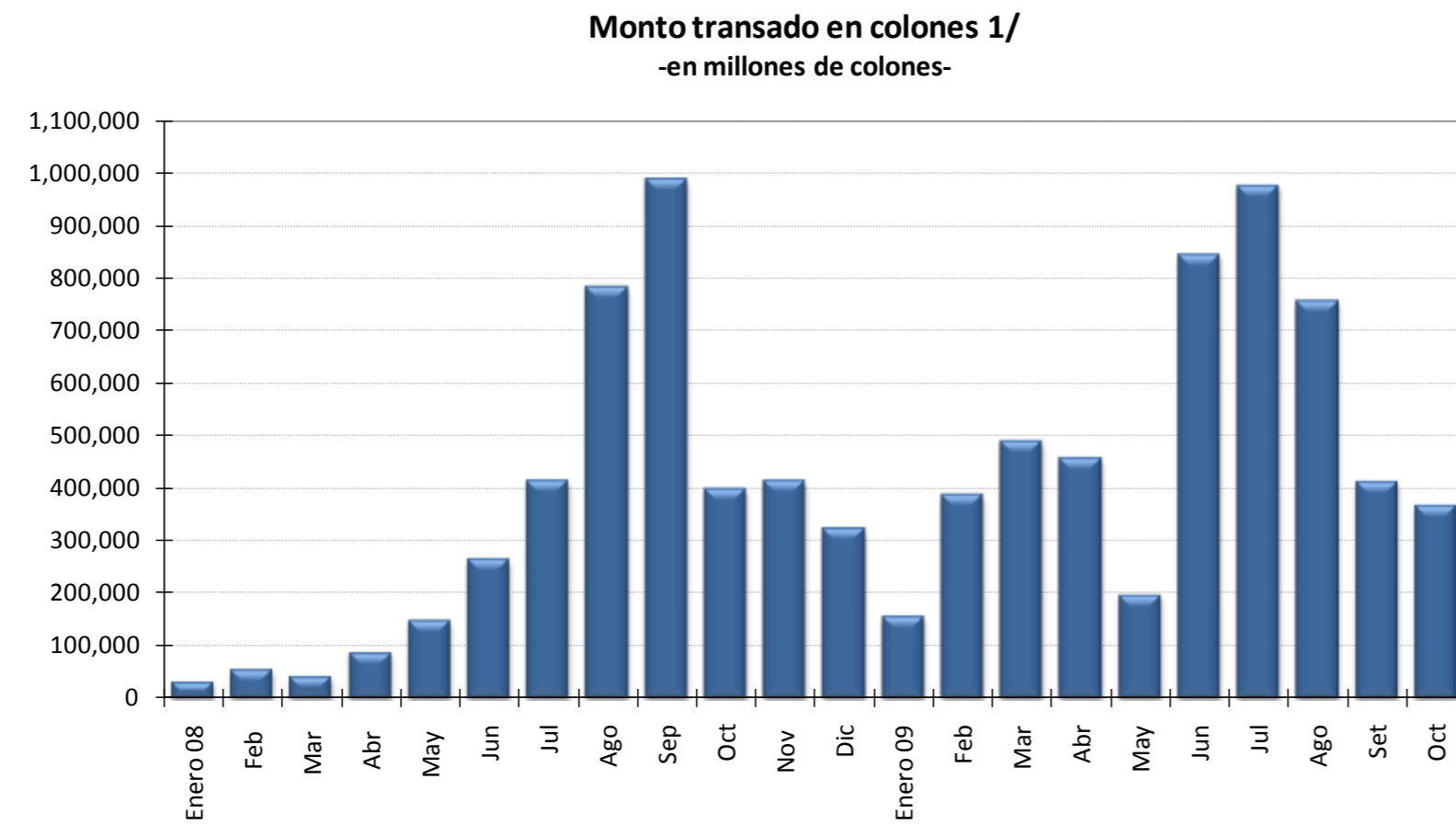

Negociaciones en colones

-Cifras en millones de colones, porcentajes y número de días-

	Cantidad Operaciones	Tasa Mínima	Tasa Promedio	Tasa Máxima	Plazo Promedio	Monto Transado
Enero 08	48	1.50	3.83	6.50	1.40	32,573
Feb	93	1.00	2.32	3.50	1.19	55,605
Mar	56	1.00	2.65	3.75	1.86	43,202
Abr	128	1.25	2.45	3.55	1.75	88,524
May	193	1.25	2.85	4.95	1.53	150,108
Jun	344	0.20	3.21	7.00	2.33	265,079
Jul	467	0.20	2.64	9.00	1.85	416,725
Ago	628	3.75	9.41	10.50	1.55	784,955
Sep	632	3.25	9.18	10.50	1.67	989,037
Oct	363	1.00	4.86	10.00	1.79	399,625
Nov	359	2.75	5.97	10.00	1.44	415,430
Dic	259	1.00	3.36	10.00	1.93	324,003
Enero 09	129	0.50	2.12	5.00	1.68	156,727
Feb	213	1.00	5.01	10.00	1.55	388,543
Mar	331	1.00	6.75	13.00	1.43	491,553
Abr	247	1.00	6.56	10.00	1.89	457,720
May	208	1.00	5.54	10.00	1.48	198,160
Jun	418	4.50	8.75	10.00	1.34	844,575
Jul	391	0.25	9.80	10.00	1.38	975,740
Ago	402	3.50	8.28	11.50	1.34	757,110
Set	281	1.00	6.21	9.00	1.47	413,235
Oct	279	0.25	2.09	9.00	1.71	367,442

Negociaciones en moneda extranjera

-Cifras en miles de dólares, porcentajes y número de días-

	Cantidad Operaciones	Tasa Mínima	Tasa Promedio	Tasa Máxima	Plazo Promedio	Monto Transado
Enero 08	271	1.00	3.17	5.50	1.94	271,500
Feb	206	0.55	2.00	4.25	1.42	188,321
Mar	119	1.00	2.43	3.25	1.33	164,150
Abr	152	1.00	1.81	3.00	1.64	200,000
May	178	0.25	2.32	3.50	1.85	305,910
Jun	92	1.00	1.91	2.50	1.39	81,710
Jul	90	0.50	1.58	3.00	1.75	73,249
Ago	94	1.00	1.79	2.40	1.45	91,125
Sep	90	0.50	1.36	2.40	1.54	75,810
Oct	179	0.30	1.21	2.50	1.60	138,279
Nov	98	0.25	1.51	2.25	1.64	106,600
Dic	91	0.45	1.59	2.20	1.59	141,840
Enero 09	113	0.25	1.38	2.00	1.89	180,869
Feb	18	0.45	0.66	1.00	2.16	14,550
Mar	34	0.50	1.04	2.00	1.36	44,010
Abr	47	0.20	0.52	1.00	1.48	80,275
May	24	0.20	0.48	1.00	1.98	26,200
Jun	21	0.10	0.29	0.85	1.40	20,050
Jul	27	0.10	0.25	1.00	1.00	37,700
Ago	26	0.10	0.23	0.50	2.27	39,500
Set	62	0.10	0.21	0.50	1.28	58,162
Oct	136	0.07	0.16	0.60	1.68	151,100

Nota: La tasa promedio y el plazo promedio se ponderaron con el volumen transado.

1/ Incorpora negociaciones realizadas en el MIB y en el MIL (este último a partir de agosto 2009).

Fuente: Bolsa Nacional de Valores, División de Servicios Financieros y Departamento de Estadística Macroeconómica.

TRANSACCIONES BURSÁTILES EN LA BOLSA NACIONAL DE VALORES

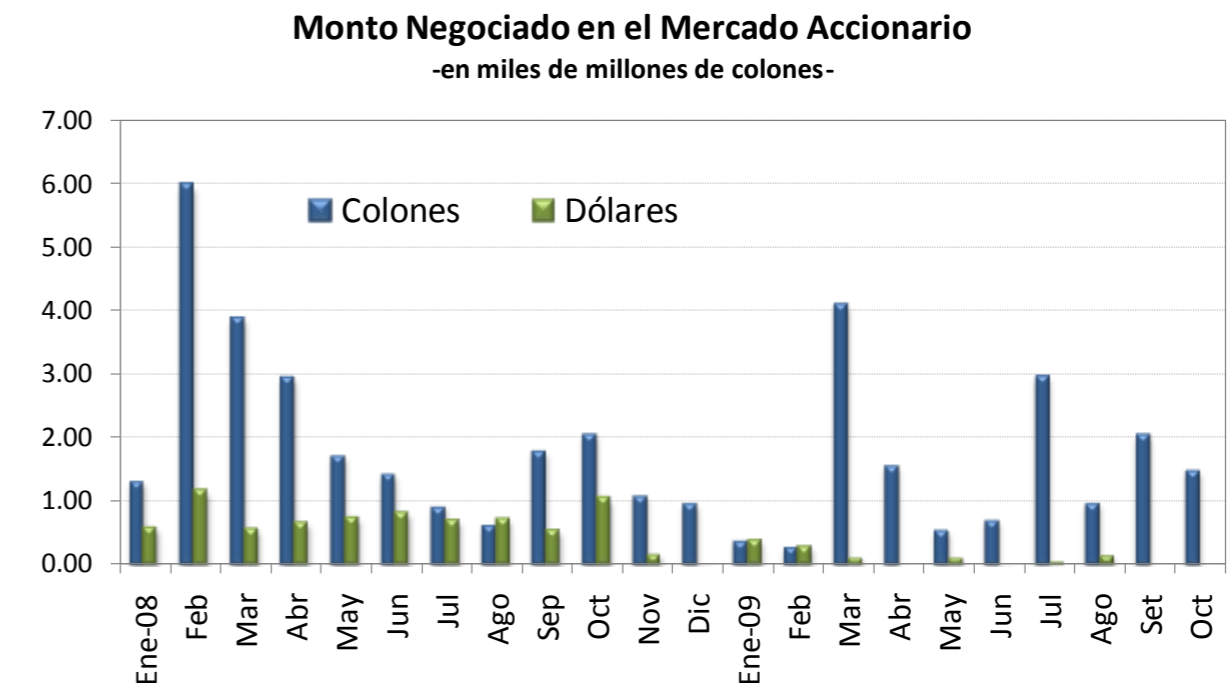
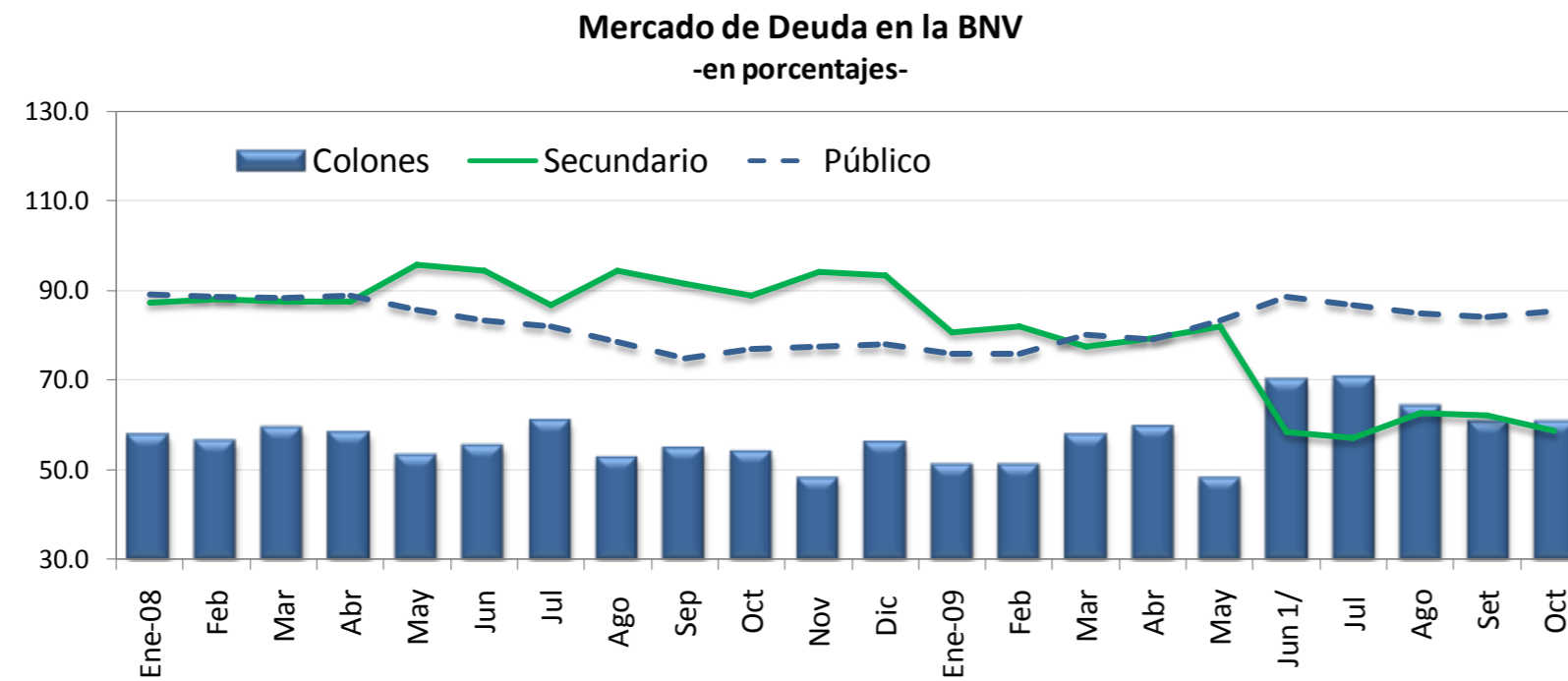

VALOR TRANSADO EN EL MERCADO DE DEUDA
(en miles de millones de colones y como porcentajes del total)

	Total	Primario	Secundario	Liquidez	Público	Privado	Colones	Moneda Extranjera
	¢	%	%		%	%	%	%
Ene-08	1,774.6	12.7	87.3	n.d	89.1	10.9	57.6	42.4
Feb	1,688.5	11.8	88.2	n.d	88.5	11.5	56.3	43.7
Mar	1,498.4	12.4	87.6	n.d	88.2	11.8	59.1	40.9
Abr	1,676.9	12.6	87.4	n.d	88.8	11.2	58.2	41.8
May	1,515.8	4.4	95.6	n.d	85.6	14.4	53.2	46.8
Jun	1,447.6	5.5	94.5	n.d	83.2	16.8	55.3	44.7
Jul	1,652.6	13.3	86.7	n.d	82.0	18.0	60.7	39.3
Ago	1,345.8	5.5	94.5	n.d	78.5	21.5	52.7	47.3
Sep	1,355.6	8.4	91.6	n.d	74.8	25.2	54.8	45.2
Oct	1,571.3	11.2	88.8	n.d	77.0	23.0	53.9	46.1
Nov	1,256.0	5.9	94.1	n.d	77.5	22.5	48.0	52.0
Dic	1,059.6	6.7	93.3	n.d	77.9	22.1	56.0	44.0
Ene-09	1,295.7	19.3	80.7	n.d	75.9	24.1	51.1	48.9
Feb	1,245.2	18.0	82.0	n.d	75.8	24.2	51.1	48.9
Mar	1,614.2	22.5	77.5	n.d	80.1	19.9	57.6	42.4
Abr	1,444.3	20.7	79.3	n.d	79.0	21.0	59.3	40.7
May	1,666.6	18.0	82.0	n.d	83.2	16.8	48.0	52.0
Jun 1/	1,313.1	3.9	58.4	37.7	88.5	11.5	69.7	30.3
Jul	1,311.2	9.8	57.1	33.1	86.6	13.4	70.2	29.8
Ago	1,030.9	5.1	62.7	32.2	84.8	15.2	63.9	36.1
Set	1,075.5	6.1	62.0	31.9	84.1	15.9	60.6	39.4
Oct	1,029.2	9.3	58.6	32.1	85.5	14.5	60.4	39.6

VALOR TRANSADO EN EL MERCADO ACCIONARIO
(en miles de millones de colones)

Fecha	Total	Colones	Dólares
Ene-08	1.88	1.32	0.57
Feb	7.12	5.98	1.14
Mar	4.44	3.88	0.55
Abr	3.59	2.95	0.65
May	2.44	1.72	0.72
Jun	2.22	1.42	0.80
Jul	1.60	0.92	0.68
Ago	1.34	0.63	0.71
Sep	2.32	1.79	0.53
Oct	3.08	2.06	1.02
Nov	1.24	1.09	0.16
Dic	0.97	0.96	0.01
Ene-09	0.77	0.38	0.39
Feb	0.56	0.28	0.28
Mar	4.20	4.10	0.10
Abr	1.57	1.57	0.00
May	0.63	0.54	0.09
Jun	0.71	0.70	0.01
Jul	3.00	2.97	0.03
Ago	1.11	0.97	0.14
Set	2.05	2.05	0.00
Oct	1.48	1.48	0.00

1/ A partir de junio 2009 se incluye en el volúmen total negociado las transacciones en Mercado de Liquidez de la BNV.

Fuente: Bolsa Nacional de Valores .

ÍNDICES BURSÁTILES NACIONALES

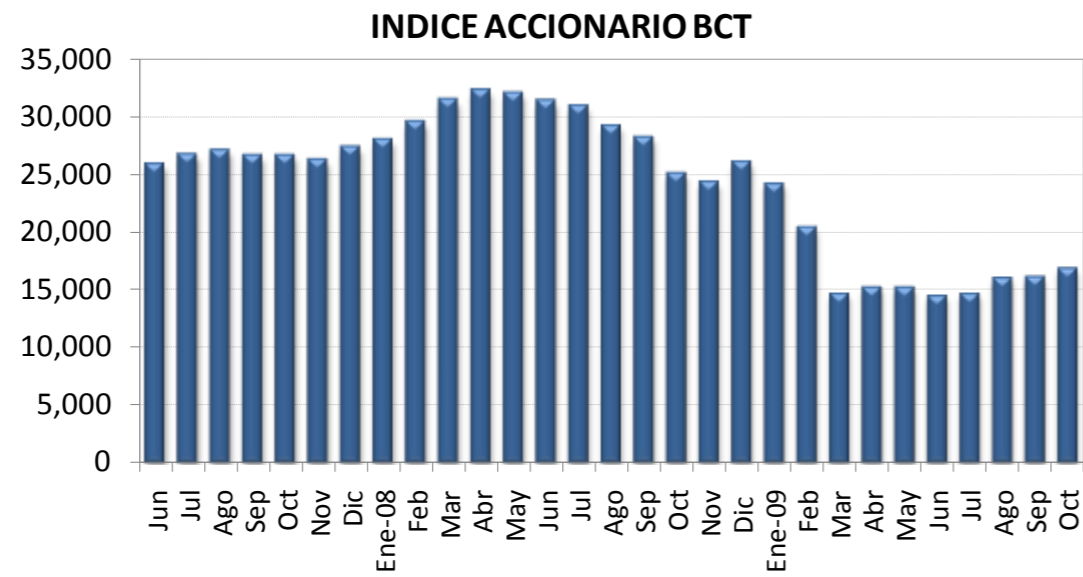

Al 31-Oct-09 Nivel 16,854.47 Variación 751.00

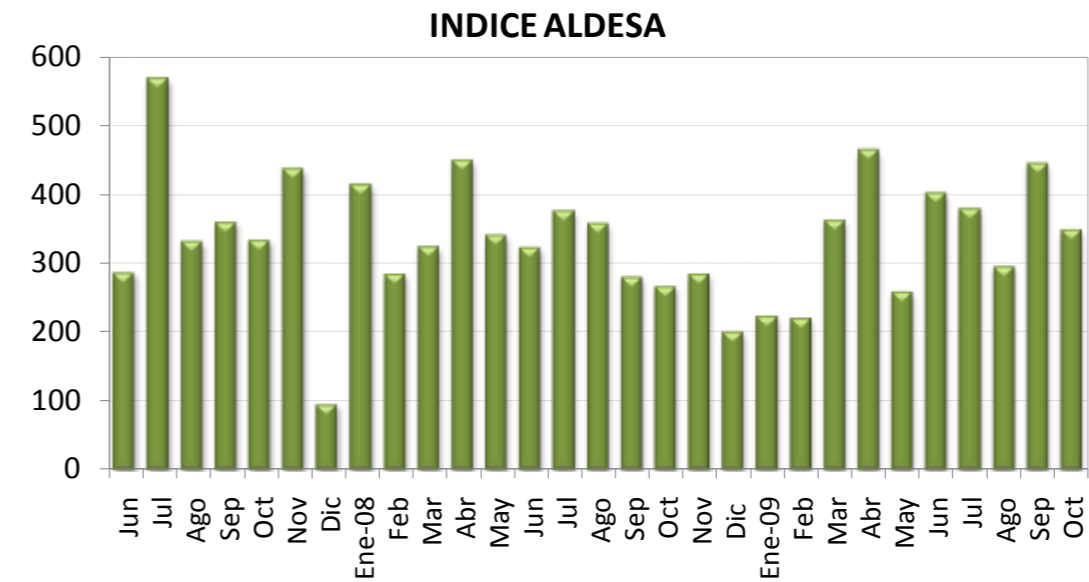

Al 31-Oct-09 Nivel 348.00 Variación -96.64

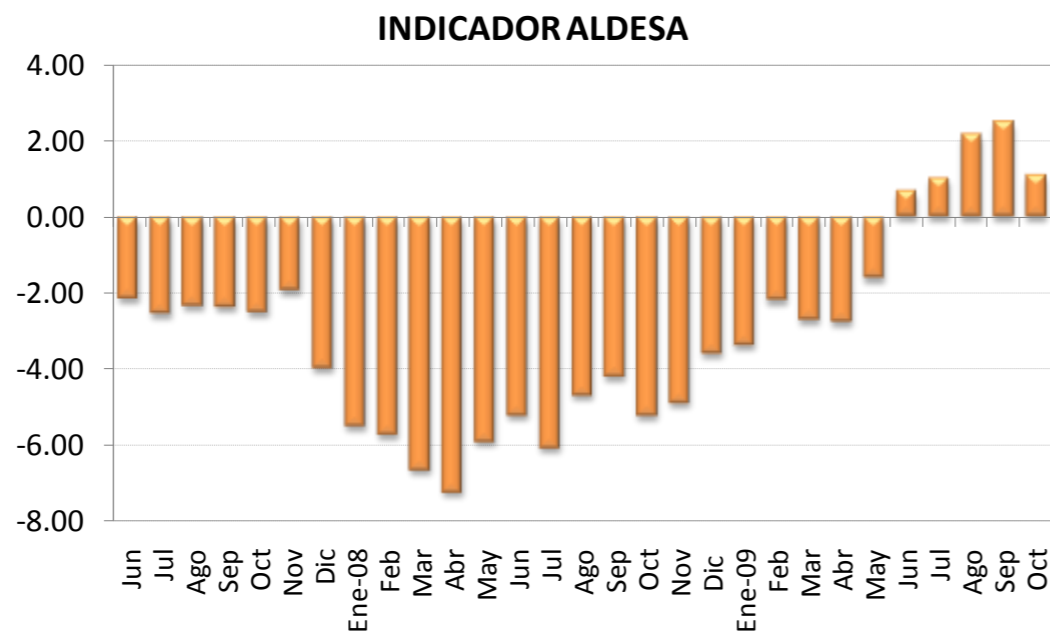

Al 31-Oct-09 Nivel 1.10 Variación -1.40

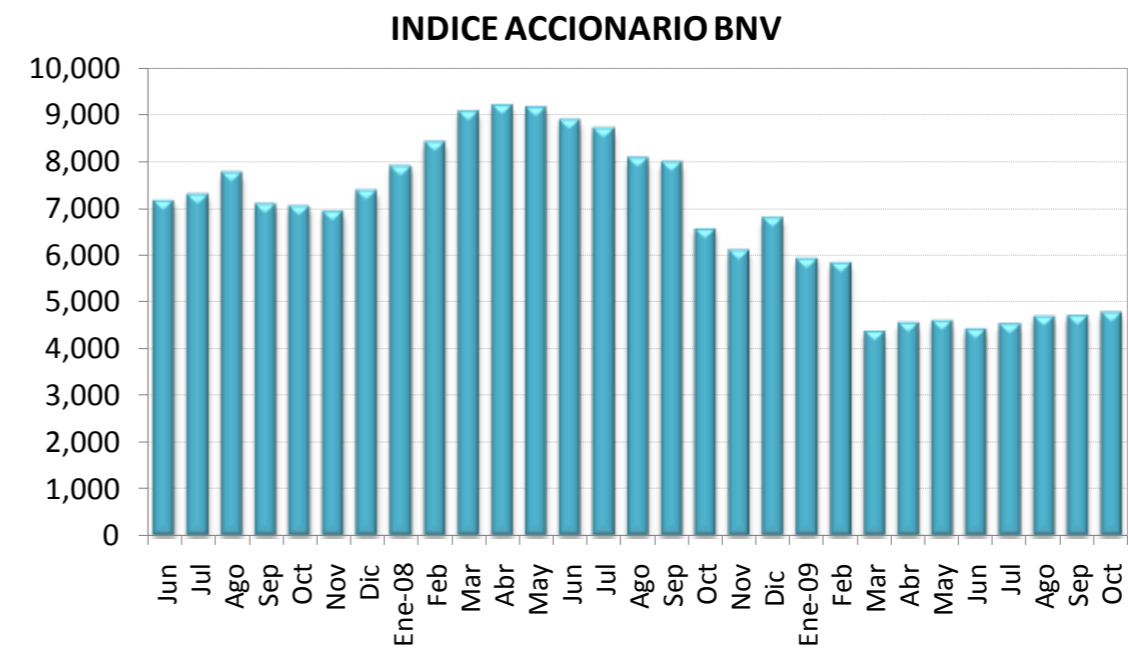

Al 31-Oct-09 Nivel 4,767.31 Variación 68.98



Fuente: Aldeza Valores S.A., BCT Valores, Bolsa Nacional de Valores y Departamento de Estadística Macroeconómica.

Nota técnica

a) *Índices accionarios nacionales*

En el Informe Mensual se incorporan dos índices accionarios: el Índice Accionario BCT y el Índice Accionario de la Bolsa Nacional de Valores. Estos índices tratan de presentar la evolución del mercado accionario mediante la variación de los precios de las acciones inscritas en bolsa.

Índice Accionario BCT

Se define de la siguiente manera: $I_t = I_{t-1} * \frac{\sum P_{it} * Q_{it-1} * F_{it}}{\sum P_{it-1} * Q_{it-1}}$ donde

I_t = Valor del índice para el día t.

P_{it} = Precio de cierre de la i-ésima emisión en el día t.

Q_{it} = Número de acciones inscritas de la i-ésima emisión del día t.

F_{it} = Factor de ajuste

Este índice mide el valor del mercado accionario. No tiene un período fijo como base, sino que se ajusta de acuerdo al último día en que se calculó. Se basa en una muestra del total de empresas costarricenses que transan acciones en la Bolsa Nacional de Valores, la cual se escoge de acuerdo a varios criterios de bursatilidad, tales como el importe negociado, la rotación del período, la cantidad de operaciones y el número de días negociados. La muestra se revisa cada tres meses.

El factor de ajuste incorpora aspectos como el pago de dividendos en efectivo o en acciones, la suscripción de acciones y los "splits".

Índice Accionario de la Bolsa Nacional de Valores

Se define como: $I_t = \frac{\sum P_{it} * \Theta_{it}}{\sum P_{it-1} * \Theta_{it-1}}$ donde:

P_{it} = Precio promedio de la acción i en el día t.

Θ_{it} = Ponderador de la acción i en el día t = $F_i * R_i * AC_i$

F_i = Frecuencia de cotización de la acción i

R_i = Rotación diaria promedio de la acción i.

AC_i = Acciones en circulación de la acción i.

Este índice incluye las acciones de todas las empresas inscritas en la Bolsa Nacional de Valores. La variación del precio de las acciones se pondera por la importancia relativa de las diferentes acciones participantes en el mercado, en términos de la frecuencia de negociaciones y los porcentajes en circulación negociados a través de la bolsa.

En la forma en que ha sido estructurado, el índice pretende medir el incremento aproximado en la riqueza de un inversionista que mantiene una cartera compuesta por las acciones de mayor movimiento en el mercado, en términos de la frecuencia de negociación y la cantidad de acciones negociadas con respecto al total de acciones en circulación. De acuerdo con ello, el índice le otorga una mayor importancia relativa a las negociaciones de acciones de aquellas compañías cuya presencia en el mercado es más amplia.

Los ponderadores determinan la importancia relativa que se le otorga a cada acción. Estos toman en cuenta, principalmente, la frecuencia con que se negocian las acciones y la cantidad de acciones transadas en relación con el total de acciones en circulación de cada empresa. Con ello se pretende expresar en el índice el desenvolvimiento regular del mercado y el comportamiento de los precios que ahí se definen, minimizando los efectos transitorios que puedan ocurrir, por situaciones “anormales” en el mercado, como las negociaciones fuertes de acciones que no se transan frecuentemente. Además, se trata de evitar alteraciones en el índice por problemas de estacionalidad.

¿Cómo se interpretan los índices?

Los índices accionarios muestran las variaciones en el nivel agregado (BNV) o para una muestra (BCT) del precio de las acciones, por lo cual constituyen un parámetro importante para evaluar el desarrollo del mercado accionario y el crecimiento de las empresas incluidas en el índice. Las variaciones porcentuales entre períodos reflejan la tendencia del mercado o su muestra. Por ejemplo, el valor del índice de la BNV al finalizar 1996 fue de 1.439,0 puntos y en 1997 cerró en 1.695,0, lo que significó un incremento de 18 puntos porcentuales. Esto representa la ganancia promedio de los inversionistas por concepto de crecimiento en los precios de sus acciones.

b) Índices de volumen y rendimientos reales

Índice ALDESA de volumen real

Se define como: $I_t = \frac{V_t / Ud_t * 100}{VB}$ donde:

V_t = volumen negociado el día t
 Ud_t = Unidad de Desarrollo del día t
 VB = Volumen base

Este índice mide la actividad real del mercado de valores costarricense. El valor base es el promedio diario de las transacciones de 1992 (¢2.759 millones), expresado en unidades de desarrollo (28.0737 Ud). Las Unidades de Desarrollo son una unidad de cuenta diaria, las cuales se basan en las variaciones del Índice de Precios al Consumidor (IPC) y representan una aproximación de la inflación diaria.

Cuando este índice registra para el cierre de una sesión bursátil un valor por encima de los 100 puntos, ello refleja un incremento en la actividad real en el mercado de valores con respecto al año base.

Indicador ALDESA de rendimientos reales

Se define como: $I_t = (TIR_t / \Pi) / (1 + \Pi)$ donde:

TIR_t = tasa interna de retorno promedio ponderada del día t, de las operaciones del mercado primario a 6 meses

$\Pi = (Ud_t / Ud_{t-360}) - 1$

El indicador mide los rendimientos reales ofrecidos en el mercado primario, específicamente para las colocaciones en colones a seis meses plazo. El valor del índice muestra la tasa de interés real que un inversionista recibirá en los próximos seis meses por sus negociaciones en colones de mercado primario, si la inflación y el mercado mantienen un comportamiento igual al actual.

4.3 Tasas de Interés

En octubre del 2009 el Banco Central ajustó a la baja la estructura de tasas de interés de los Depósitos Electrónicos a Plazo para plazos superiores a 30 días, en un rango entre 45 y 219 puntos base. Las menores expectativas inflacionarias y de variación en el tipo de cambio propiciaron este ajuste, toda vez que un menor crecimiento esperado en los precios aunado a la menor predictibilidad del tipo de cambio (que desestimula la dolarización de la riqueza financiera) abrió espacios para aplicar esta reducción de las tasas en colones.

Asimismo, el comportamiento en las tasas de captación del Banco Central fue consistente con la disminución observada en las tasas de interés pasivas en colones del Sistema Financiero Nacional y con el ajuste a la baja en las tasas de los títulos valores del Gobierno colocados en subasta.

Lo anterior se reflejó en un menor nivel de la Tasa Básica Pasiva (TBP), la cual pasó de 11,5% en setiembre a 9,0% en octubre. En términos reales esta tasa continuó siendo positiva (0,8% en octubre) como resultado de la disminución en las expectativas de inflación¹.

En el caso de las tasas activas en colones se observaron disminuciones significativas principalmente en los créditos de vivienda (por lo general ligados a la TBP), consumo, comercio y servicios. Lo anterior se reflejó en una menor tasa activa promedio del Sistema Financiero Nacional, la cual pasó de 21,9% en setiembre a 20,3% en octubre.

Asimismo, las tasas pasivas en dólares, tanto en el mercado interno como en el externo (LIBOR), registraron un comportamiento a la baja; sin embargo, esta situación junto con la menor expectativa de variación del tipo de cambio para los siguientes 12 meses², no fueron suficientes para evitar que se diera una disminución del premio por ahorrar en colones en este mes, dada la significativa disminución de los rendimientos en moneda nacional.

Las tasas activas en dólares también mostraron un decrecimiento, sobre todo en ciertas actividades donde la banca privada tiene una alta concentración de su cartera de crédito. La tasa activa promedio del Sistema Financiero Nacional pasó de 11,1% a 10,3% durante este mes.

¹ Según la Encuesta Mensual de Expectativas de Inflación y Variación del Tipo de Cambio realizada por el BCCR en octubre, la expectativa de inflación para el periodo comprendido entre el 1 de octubre del 2009 y el 30 de setiembre del 2010 fue de 7,4% (7,7% en setiembre).

² Según la Encuesta Mensual de Expectativas de Inflación y Variación del Tipo de Cambio realizada por el BCCR en octubre, la expectativa de variación del tipo de cambio para el periodo comprendido entre el 1 de octubre del 2009 y el 30 de setiembre del 2010 fue 6,7% (7,0% en setiembre).

TASAS DE INTERÉS PASIVAS NETAS EN MONEDA NACIONAL

A 30 DÍAS PLAZO
-en porcentajes-

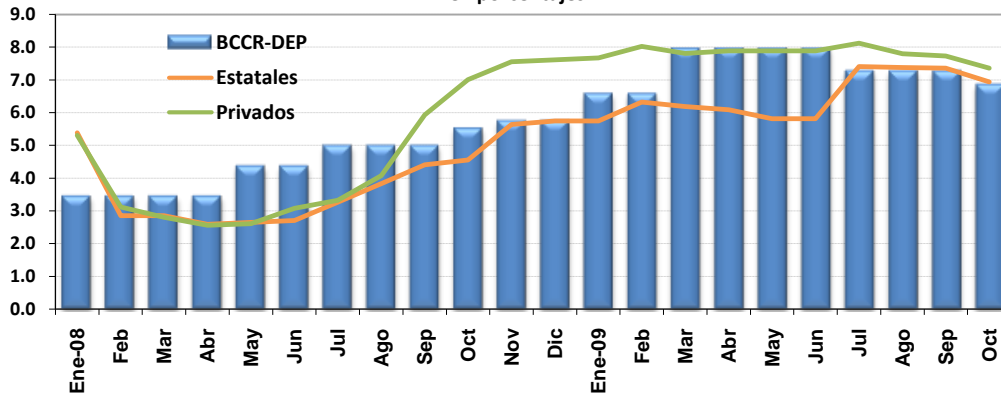

A 6 MESES PLAZO
-en porcentajes-

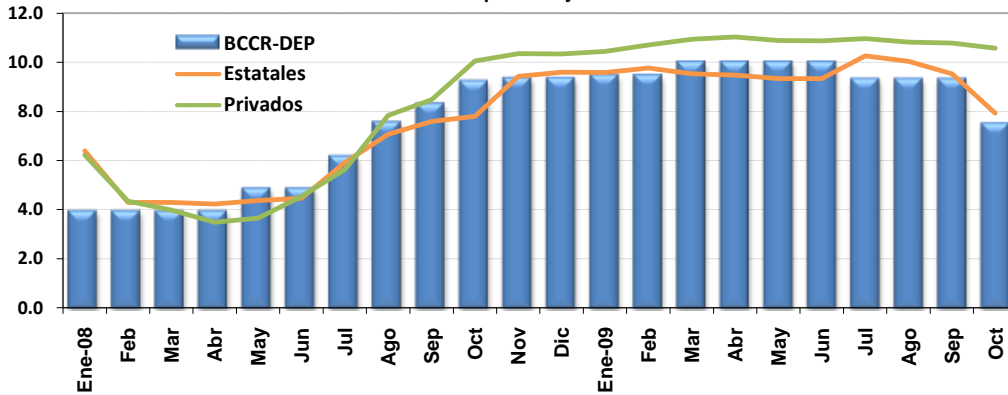

A 12 MESES PLAZO
-en porcentajes-

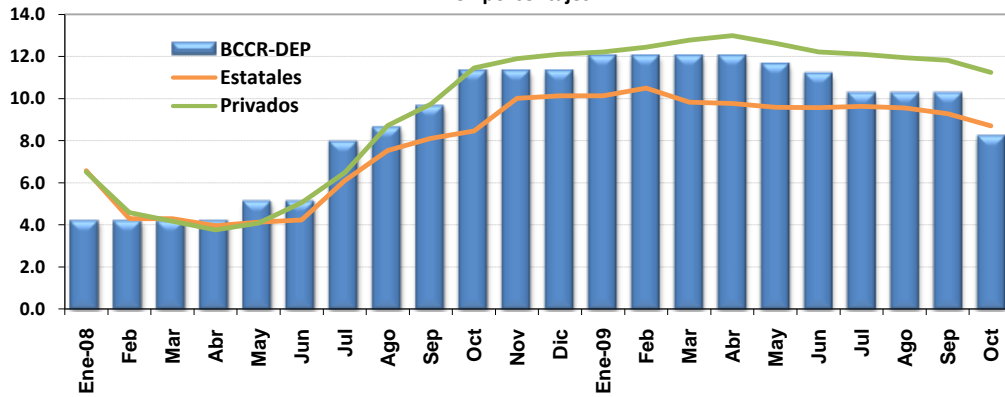

Fuente: Departamento de Estadística Macroeconómica, BCCR.

SBN: TASAS DE INTERES PASIVAS NETAS EN COLONES
en porcentajes

Tasa Overnight (DON) 1/	CAPTACION A 1 MES			CAPTACION A 3 MESES			CAPTACION A SEIS MESES			CAPTACION A 12 MESES					
	BCCR	Estatales	Privados	BCCR	Estatales	Privados	BCCR	Estatales	Privados	BCCR	Estatales	Privados			
	C. DIRECTO			C. DIRECTO			BEM 2/	C. DIRECTO		BEM 2/	C. DIRECTO				
2008															
Enero	2.99	3.45	5.39	5.31	3.57	5.81	5.64	6.41	3.97	6.40	6.22	6.65	4.22	6.58	6.51
Febrero	2.99	3.45	2.85	3.12	3.57	3.17	3.57	4.81	3.97	4.29	4.34	4.86	4.22	4.30	4.58
Marzo	2.99	3.45	2.85	2.80	3.57	3.17	3.16	3.55	3.97	4.29	3.98	4.33	4.22	4.30	4.17
Abril	2.99	3.45	2.59	2.56	3.57	2.77	2.92	3.53	3.97	4.23	3.48	4.14	4.22	3.96	3.76
Mayo	3.91	4.37	2.65	2.61	4.49	2.82	2.86	n.t.	4.89	4.38	3.65	3.96	5.14	4.13	4.08
Junio	4.83	4.37	2.71	3.08	4.49	2.88	3.44	n.t.	4.89	4.46	4.54	5.88	5.14	4.24	5.05
Julio	4.83	5.00	3.26	3.24	5.35	3.49	3.58	n.t.	6.19	5.93	5.55	7.63	7.94	6.10	6.36
Agosto	4.83	5.00	3.83	4.07	5.35	4.35	5.07	n.t.	7.57	7.08	7.84	8.42	8.63	7.53	8.72
Setiembre	4.83	5.00	4.41	5.93	5.85	5.12	6.50	n.t.	8.32	7.60	8.48	9.88	9.63	8.11	9.74
Octubre	4.83	5.52	4.56	7.01	6.44	5.05	7.76	n.t.	9.22	7.80	10.06	11.05	11.30	8.46	11.46
Noviembre	4.83	5.75	5.64	7.55	6.67	6.54	8.09	n.t.	9.35	9.44	10.36	11.01	11.30	10.02	11.89
Diciembre	4.83	5.75	5.75	7.61	6.67	6.65	8.05	n.t.	9.35	9.60	10.35	n.t.	11.30	10.14	12.11
2009															
Enero	6.21	6.58	5.75	7.67	7.36	6.63	8.15	n.t.	9.46	9.59	10.45	11.97	12.02	10.14	12.22
Febrero	6.21	6.58	6.32	8.02	7.36	7.17	8.44	n.t.	9.46	9.77	10.71	11.98	12.02	10.50	12.44
Marzo	7.13	7.96	6.19	7.81	8.74	7.07	8.44	n.t.	10.00	9.54	10.95	11.88	12.02	9.83	12.77
Abril	7.13	7.96	6.09	7.89	8.74	6.97	8.60	n.t.	10.00	9.49	11.04	11.99	12.02	9.77	12.99
Mayo	7.13	7.96	5.82	7.89	8.74	6.70	8.33	n.t.	10.00	9.35	10.89	11.64	11.62	9.58	12.62
Junio	7.13	7.96	5.82	7.89	8.74	6.70	8.30	n.t.	10.00	9.34	10.88	10.71	11.16	9.57	12.22
Julio	6.67	7.27	7.41	8.12	8.11	8.38	8.52	n.t.	9.31	10.27	10.97	n.t.	10.24	9.63	12.11
Agosto	6.67	7.27	7.38	7.80	8.11	8.30	8.43	n.t.	9.31	10.05	10.83	n.t.	10.24	9.55	11.94
Setiembre	6.67	7.27	7.36	7.73	8.11	8.08	8.39	n.t.	9.31	9.54	10.79	n.t.	10.24	9.29	11.82
Octubre 3/	6.67	6.85	6.94	7.36	7.08	7.57	8.17	n.t.	7.52	7.93	10.58	n.t.	8.22	8.71	11.24

1/ A partir del 16 de marzo del 2006, esta tasa overnight se definió como la tasa de Política Monetaria, hasta el 29 de mayo del 2008. A partir de esa fecha la tasa de Política Monetaria es la tasa vigente en el MIB (MIL a partir de agosto 2009) para préstamos a un día plazo del BCCR a los bancos comerciales.

2/ Corresponde a la tasa equivalente (y promedio ponderado a partir del 2008) del instrumento BEM Cero cupón. Se registra la tasa promedio del mes.

3/ Tasas de interés de los bancos vigentes al 28 de octubre 2009.

n.a: no aplica

n.t: no hubo transacciones

Fuente: Departamento de Estadística Macroeconómica, BCCR.

**TASA BÁSICA, BCCR-DEP
Y PREMIO POR AHORRAR EN MONEDA NACIONAL**

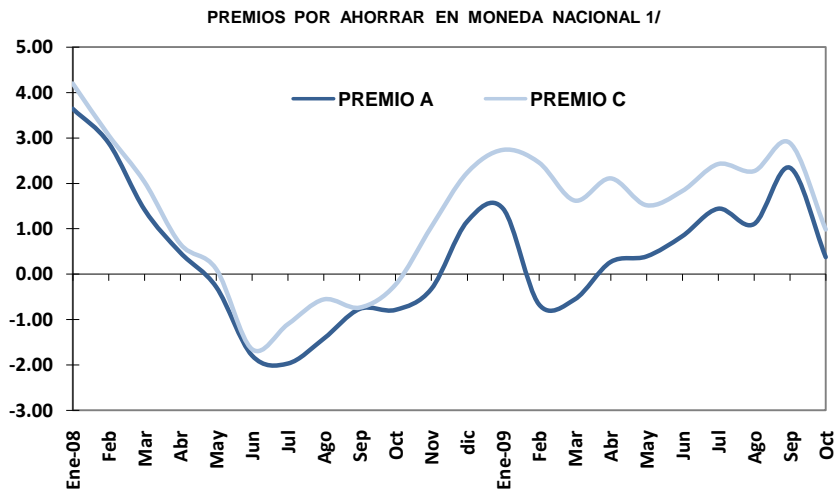
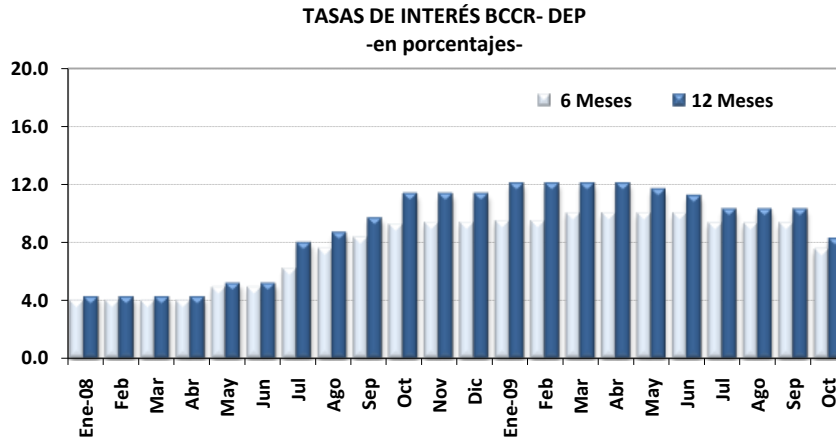
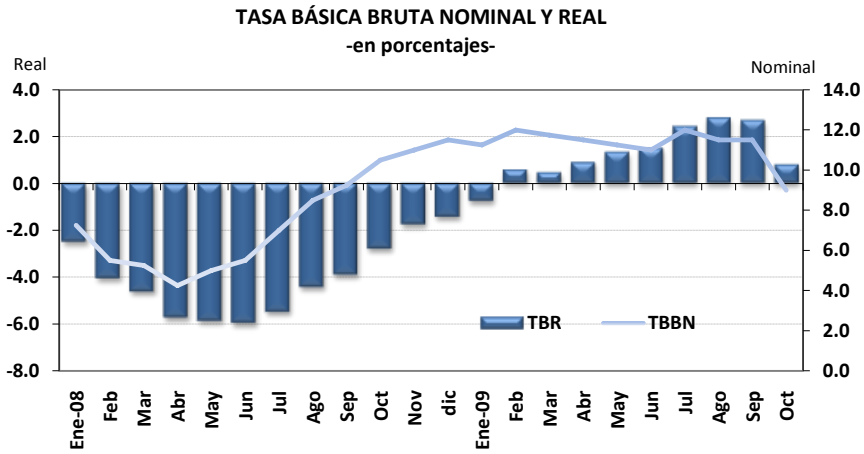

1/ Ver nota 4 en página 55

Fuente: Departamento de Estadística Macroeconómica, BCCR.

TASA BÁSICA Y TASAS DE BEM NOMINALES Y REALES Y PREMIOS POR AHORRAR EN MONEDA NACIONAL

TASA BÁSICA			TASAS BEM - CERO CUPÓN				PREMIOS EN COLONES A 6 MESES PLAZO				PREMIOS EN COLONES A 12 MESES PLAZO	
TBBN ^{1/}	TBR ^{2/}	6 MESES PLAZO		12 MESES PLAZO		MERCADO INTERNO		MERCADO EXTERNO		MERC. INTERNO	MERC. EXTERNO	
		Nominal	Real	Nominal	Real	Premio A ^{3/}	Premio B ^{3/}	Premio C ^{3/}	Premio D ^{3/}	Premio E ^{3/}	Premio F ^{3/}	
		2008										
Enero	7.25	-2.50	6.41	-2.73	6.65	-2.51	3.64	3.38	4.20	3.94	3.64	4.35
Febrero	5.50	-4.05	4.81	-4.28	4.86	-4.24	2.89	2.64	3.06	2.81	2.43	3.08
Marzo	5.25	-4.61	3.55	-5.78	4.33	-5.07	1.42	0.14	2.03	0.75	0.66	1.68
Abril	4.25	-5.71	3.53	-5.79	4.14	-5.24	0.47	0.09	0.66	0.28	0.74	0.75
Mayo	5.00	-5.85	n.t	n.a	3.96	-6.43	-0.28	n.a	0.11	n.a	-0.99	-0.76
Junio	5.50	-5.94	n.t	n.a	5.88	-5.21	-1.79	n.a	-1.66	n.a	-1.06	-1.05
Julio	7.00	-5.47	n.t	n.a	7.63	-4.41	-1.97	n.a	-1.11	n.a	-0.82	-0.08
Agosto	8.50	-4.41	n.t	n.a	8.42	-3.88	-1.42	n.a	-0.56	n.a	-1.24	-0.05
Setiembre	9.25	-3.89	n.t	n.a	9.88	-2.67	-0.77	n.a	-0.74	n.a	0.26	0.62
Octubre	10.50	-2.78	n.t	n.a	11.05	-1.55	-0.79	n.a	-0.24	n.a	0.24	1.14
Noviembre	11.00	-1.77	n.t	n.a	11.01	-0.97	-0.33	n.a	1.04	n.a	0.20	1.75
Diciembre	11.50	-1.44	n.t	n.a	n.t	n.a	1.16	n.a	2.23	n.a	n.a	n.a
2009												
Enero	11.25	-0.76	n.t	n.a	11.97	0.69	1.44	n.a	2.74	n.a	2.44	4.04
Febrero	12.00	0.58	n.t	n.a	11.98	1.43	-0.66	n.a	2.46	n.a	-0.08	3.07
Marzo	11.75	0.46	n.t	n.a	11.88	1.43	-0.56	n.a	1.62	n.a	-0.18	2.45
Abril	11.50	0.89	n.t	n.a	11.99	2.18	0.27	n.a	2.11	n.a	0.31	3.19
Mayo	11.25	1.33	n.t	n.a	11.64	2.52	0.39	n.a	1.52	n.a	1.42	2.42
Junio	11.00	1.49	n.t	n.a	10.71	2.04	0.84	n.a	1.83	n.a	1.17	1.89
Julio	12.00	2.43	n.t	n.a	n.t	n.a	1.44	n.a	2.42	n.a	n.a	n.a
Agosto	11.50	2.79	n.t	n.a	n.t	n.a	1.10	n.a	2.27	n.a	n.a	n.a
Setiembre	11.50	2.68	n.t	n.a	n.t	n.a	2.34	n.a	2.89	n.a	n.a	n.a
Octubre ^{4/}	9.00	0.79	n.t	n.a	n.t	n.a	0.37	n.a	0.98	n.a	n.a	n.a

1/ TBBN: Tasa básica bruta nominal.

2/ TBR: Tasa básica real. Se utiliza la inflación esperada, obtenida de la encuesta mensual sobre expectativas de inflación aplicada por el BCCR.

3/ Premio A: diferencia entre tasa básica neta y tasa de indiferencia referencia BNCR 6 meses en dólares.

Premio B: diferencia entre tasa promedio de subasta 6 meses y tasa de indiferencia referencia BNCR 6 meses dólares.

Premio C: diferencia entre tasa básica neta y tasa de indiferencia referencia libor 6 meses.

Premio D: diferencia entre tasa promedio de subasta 6 meses y tasa de indiferencia referencia Libor 6 meses.

Premio E: diferencia entre tasa promedio de subasta 12 meses y tasa de indiferencia referencia depósitos en dólares bancos estatales 12 meses.

Premio F: diferencia entre tasa promedio de subasta 12 meses y tasa de indiferencia referencia Libor a 12 meses.

4/ Cifras al 28 de octubre 2009.

n.t: no hubo transacciones

n.a: no aplica

Fuente: Departamento de Estadística Macroeconómica, BCCR.

TASAS DE INTERÉS PASIVAS EN DÓLARES
- porcentajes -

A 6 MESES PLAZO
- porcentajes -

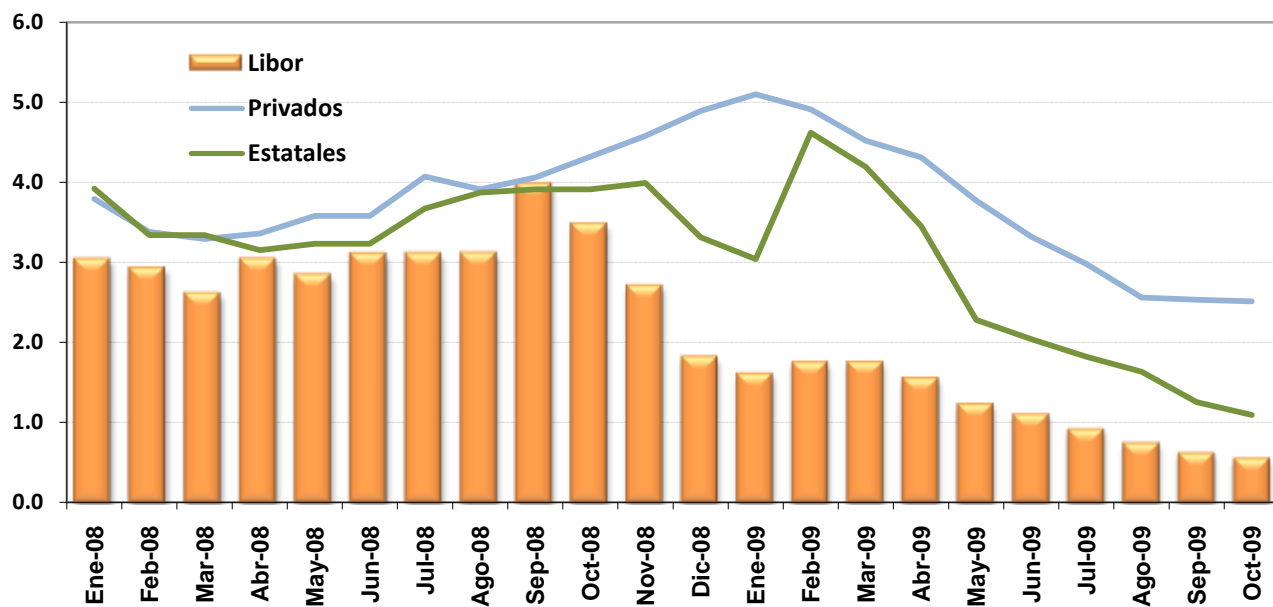

A 12 MESES PLAZO
- porcentajes -

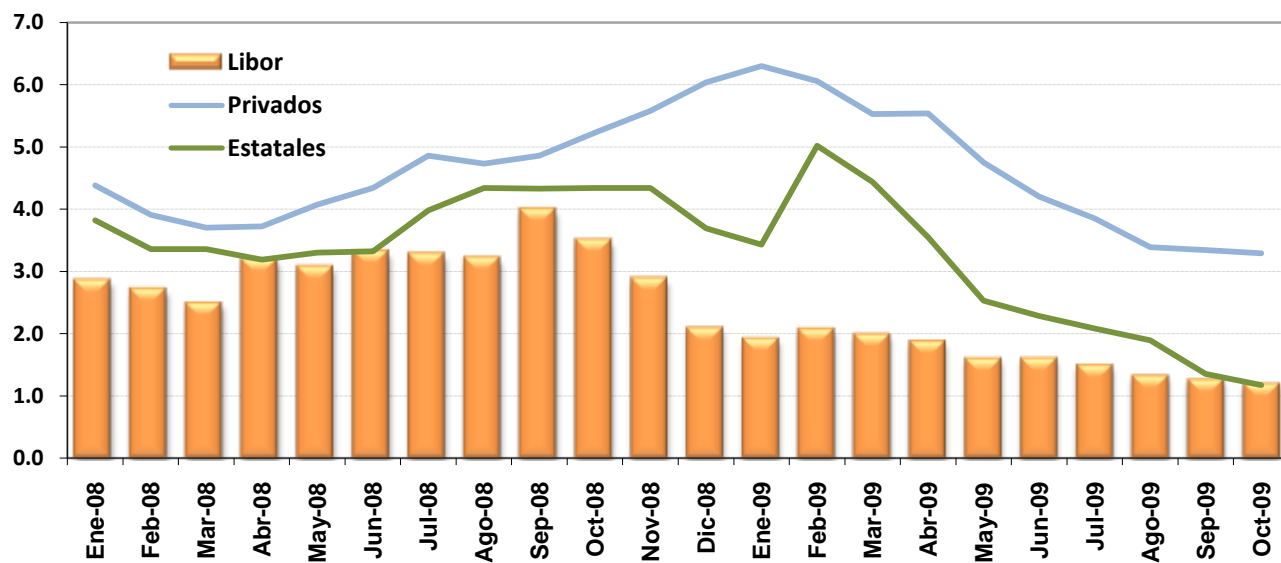

Fuente: Departamento de Estadística Macroeconómica, BCCR.

TASAS DE INTERÉS ACTIVAS EN MONEDA NACIONAL
-en porcentajes-

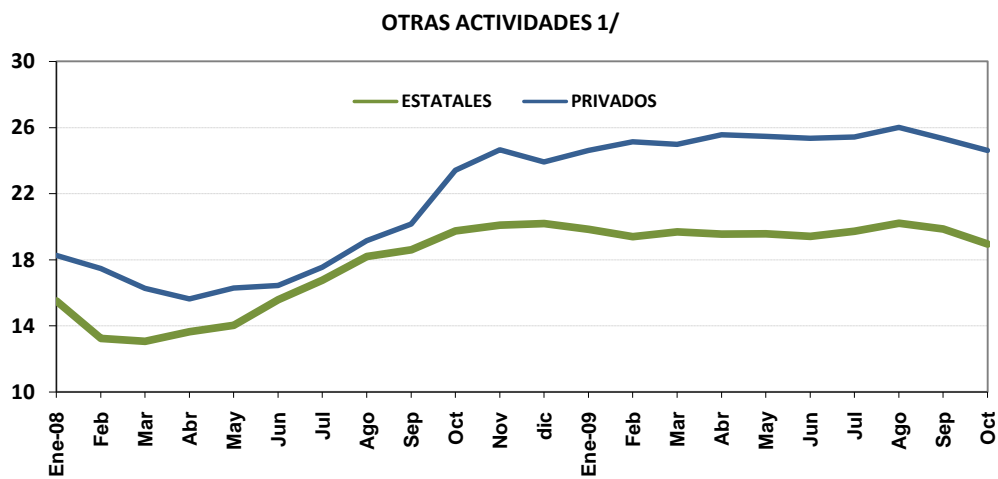
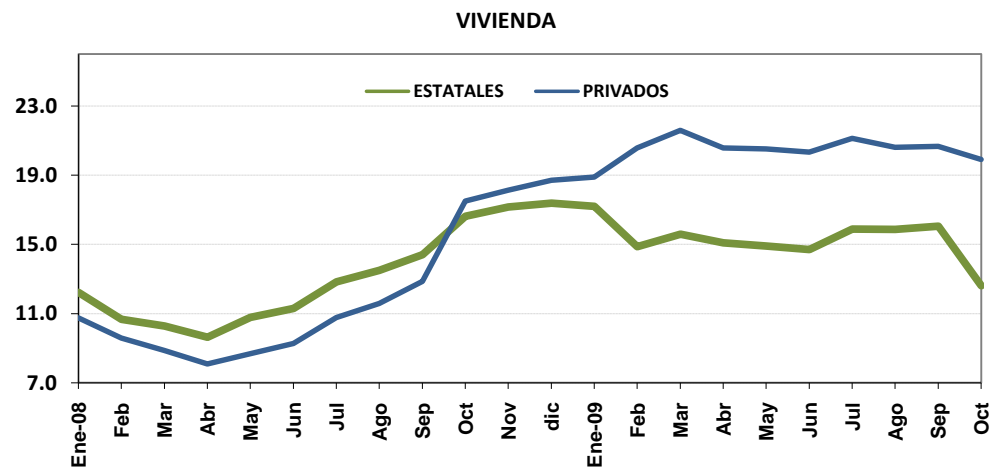
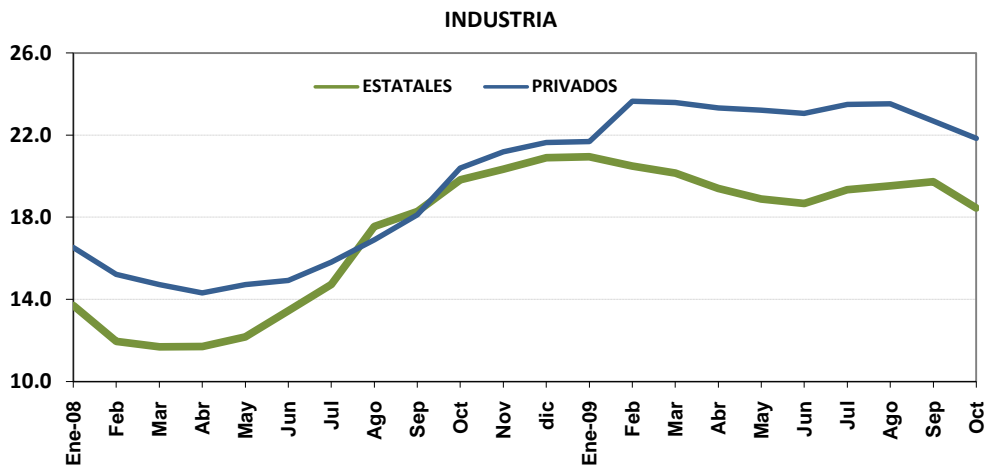

1/ Incluye crédito de consumo, comercio y servicios

Fuente: Departamento de Estadística Macroeconómica, BCCR.

SISTEMA BANCARIO NACIONAL
TASAS DE INTERÉS ACTIVAS EN MONEDA NACIONAL
 -en porcentajes-

PERIODO	INDUSTRIA		VIVIENDA		OTRAS ACTIVIDADES 1/		TASA PONDERADA DEL SISTEMA FINANCIERO 2/	TASA DE POLÍTICA MONETARIA 2/
	Estatales	Privados	Estatales	Privados	Estatales	Privados		
2008								
Enero	13.70	16.54	12.23	10.75	15.50	18.27	16.35	
Febrero	11.96	15.22	10.68	9.58	13.23	17.47	14.59	
Marzo	11.69	14.73	10.29	8.87	13.06	16.27	14.14	
Abril	11.70	14.32	9.64	8.09	13.64	15.63	14.37	
Mayo	12.17	14.73	10.79	8.68	14.02	16.29	14.83	7.00
Junio	13.45	14.93	11.31	9.28	15.57	16.45	15.31	8.00
Julio	14.73	15.81	12.84	10.78	16.75	17.55	16.12	9.00
Agosto	17.55	16.91	13.51	11.58	18.18	19.16	17.61	10.00
Setiembre	18.28	18.13	14.41	12.86	18.59	20.17	18.30	10.00
Octubre	19.82	20.40	16.63	17.50	19.73	23.41	20.11	10.00
Noviembre	20.34	21.19	17.15	18.14	20.09	24.65	20.89	10.00
Diciembre	20.90	21.65	17.38	18.71	20.19	23.92	20.73	10.00
2009								
Enero	20.95	21.69	17.19	18.89	19.84	24.62	20.87	10.00
Febrero	20.50	23.66	14.87	20.57	19.39	25.14	21.62	10.00
Marzo	20.15	23.60	15.58	21.59	19.67	24.99	22.08	10.00
Abril	19.41	23.33	15.09	20.58	19.54	25.56	22.11	10.00
Mayo	18.90	23.23	14.90	20.51	19.57	25.47	22.12	10.00
Junio	18.67	23.06	14.70	20.33	19.41	25.36	21.62	10.00
Julio	19.34	23.51	15.88	21.13	19.71	25.43	21.95	9.00
Agosto	19.53	23.53	15.86	20.61	20.20	26.01	22.41	9.00
Setiembre	19.73	22.70	16.05	20.66	19.85	25.33	21.94	9.00
Octubre 3/	18.46	21.85	12.61	19.90	18.94	24.62	20.33	9.00

1/ Incluye créditos de consumo, comercio y servicios .

2/ A partir del 29-05-08, la TPM es la vigente en el MIB para préstamos a un día plazo del BCCR a los bancos comerciales.

A partir de agosto 2009 corresponde a la del Mercado Integrado de Liquidez (MIL).

3/ Tasas de interés vigentes al 28 de octubre del 2009.

SISTEMA FINANCIERO NACIONAL
TASAS DE INTERÉS ACTIVAS EN DÓLARES
en porcentajes

	INDUSTRIA		VIVIENDA		OTRAS ACTIV.		TASA PONDERADA ^{1/}
	Estatales	Privados	Estatales	Privados	Estatales	Privados	
Ene-08	9.59	9.23	9.65	8.99	11.01	10.40	9.83
Feb-08	8.90	8.86	8.34	8.81	10.21	10.18	9.38
Mar-08	10.30	8.78	8.52	8.47	9.97	9.90	9.34
Abr-08	10.15	8.67	9.15	8.09	10.54	9.71	9.36
May-08	9.97	8.54	9.29	8.42	10.43	9.63	9.33
Jun-08	10.47	8.56	10.14	8.55	11.05	9.84	9.60
Jul-08	10.66	8.42	10.60	8.57	11.37	9.88	9.86
Ago-08	12.56	8.54	9.91	8.64	12.13	10.08	10.43
Sep-08	12.67	8.93	10.01	8.89	12.12	10.41	10.59
Oct-08	12.50	9.38	10.16	10.35	12.22	13.22	11.92
Nov-08	12.20	9.49	10.04	10.26	12.02	13.37	11.88
Dic-08	11.81	9.40	9.93	10.86	11.65	12.54	11.52
Ene-09	11.81	9.80	10.00	11.10	11.69	12.51	11.62
Feb-09	11.77	11.51	9.97	12.49	11.05	12.16	11.70
Mar-09	11.64	11.53	10.04	11.81	11.69	12.09	11.71
Abr-09	11.58	11.30	10.03	11.45	11.51	13.89	12.37
May-09	10.49	11.21	8.71	11.26	10.24	13.38	11.88
Jun-09	10.47	11.15	8.72	11.25	10.67	13.17	11.89
Jul-09	10.69	11.20	8.71	11.13	10.74	12.82	11.75
Ago-09	10.85	10.88	8.90	10.01	10.60	11.71	11.13
Sep-09	10.40	10.15	8.46	9.79	9.55	12.03	11.11
Oct-09 ^{2/}	10.55	10.02	8.43	9.75	9.56	12.20	10.34

1/ La tasa de interés ponderada del Sistema Financiero incluye al Banco Popular y Financieras,
2/ Tasas de interés vigentes al 28 de octubre del 2009.

Fuente: Departamento de Estadística Macroeconómica, BCCR.

TASAS DE INTERÉS ACTIVAS EN DÓLARES
-en porcentajes-

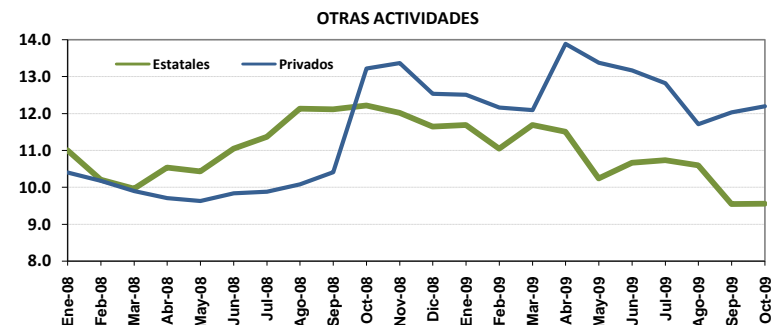
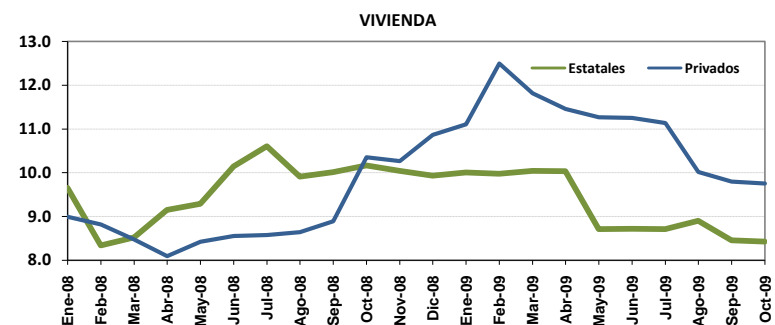
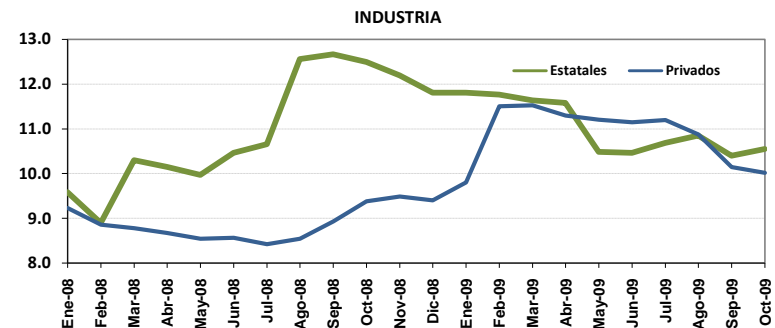

GOBIERNO CENTRAL
TASAS DE INTERÉS BRUTAS DE LOS TÍTULOS DE PROPIEDAD
SEGÚN CLASE Y PLAZO DE VENCIMIENTO
- en porcentajes -

DETALLE	TP_TF	CERO CUPON	CERO CUPON \$	TP\$MG	TPM	TPCEM	TP_UD
Diciembre - 2008							
30 o menos		5.17					
60		5.89					
91		6.78					
256		11.96					
274		10.02					
304		12.23					
319		11.00					
360			4.35				
816					8.27		
830					7.61		
Marzo - 2009							
30 o menos		6.70					
59			3.32				
67		8.05					
90			3.42				
107		8.50					
148		9.59					
165						11.93	
206		13.86					
213						12.67	
302						13.04	
313		13.37					
517				5.43			
718					7.61	7.61	
1979					8.48		
2236				8.25			
Junio - 2009							
30 o menos		7.46					
De 31 a 60		8.57					
De 61 a 99		8.77					
De 170-180		9.03					
1008						11.95	
1035					7.62		
1904					13.26		
Julio - 2009							
30 o menos		7.35					
De 31 a 60		8.48					
De 61 a 90		8.77					
De 91 a120		8.34					
150		9.05					
164						11.20	
359						11.95	
616					7.62		
720				1.96			
De 1503-1516					13.26		
5400					13.26		6.79
Agosto - 2009							
30 o menos		7.79					
De 61 a 90		8.14					
De 91 a120		8.71					
150						10.60	
180		9.47					
De 200-250		8.30					
540		11.25					
629				3.26			
De 920-960					13.04		
1260	18.80						
1490					13.26		
2429				7.50			
Setiembre - 2009							
30 o menos		7.03					
De 31 a 60		7.79					
De 61 a 90		8.15					
De 91 a120		8.42	1.20		8.60		
De 121 a 220		8.80					
151						10.60	
208						10.14	
629				3.26			
953					12.00		
1450-1510					12.20		
2429				7.50			
2539					14.13		

Notas:

Tasas vigentes al 31/09/2009 U.D.: ¢ 673,9090 TB: 11,50% LIBOR (6 meses): 0,62875
Fuente: Ministerio de Hacienda y Departamento de Estadística Macroeconómica, BCCR.

TASAS DE INTERÉS EN MERCADOS DE DINERO ^{1/}

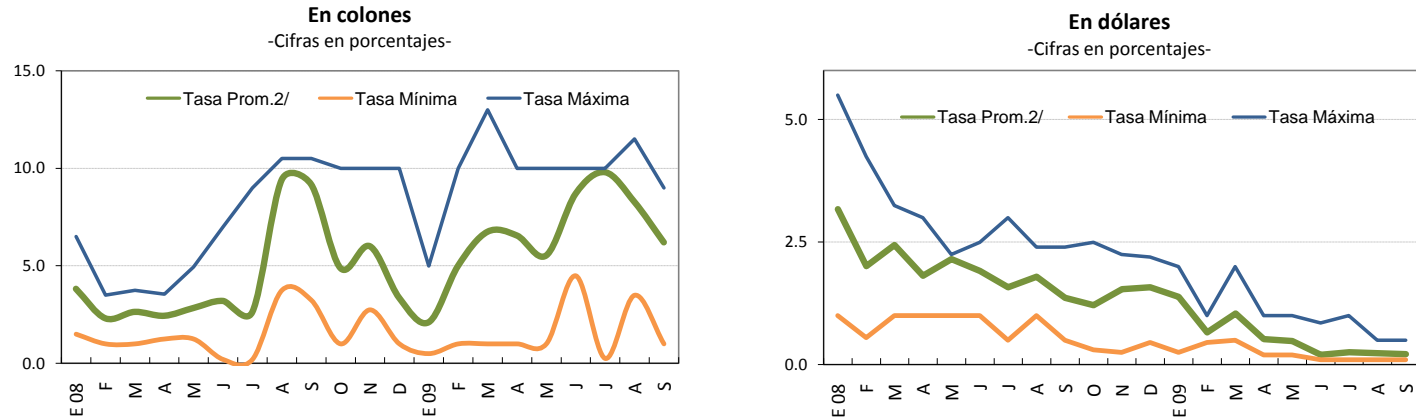

1/ Las tasas reportadas hasta julio del 2009 corresponden al MIB, en adelante incorpora tanto las del MIB como las del MIL.
 2/ Tasa promedio ponderado por volumen transado.

TASAS DE INTERÉS EN CENTRAL DIRECTO - Cifras en porcentajes -

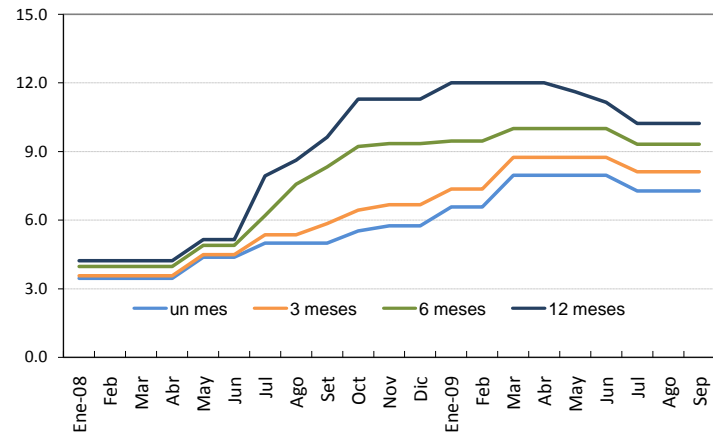

Fuente: Departamento de Estadística Macroeconómica, BCCR.

Nota técnica sobre tasas de interés

Definiciones y metodologías

a) Tasa básica real

La tasa de interés básica real permite evaluar el rendimiento que obtiene el público por sus inversiones en activos financieros a seis meses plazo, una vez deducida la inflación. Es un indicador que refleja el estímulo que tienen los agentes económicos para invertir en activos financieros en colones frente a formas no financieras de conservar la riqueza. Se calcula de la siguiente manera:

$$ir = (tbn - p) / (1 + p) \quad (1), \text{ donde:}$$

ir : tasa básica real

tbn : tasa básica neta y

p : inflación (observada o esperada)

La inflación se obtiene de la variación interanual del Índice de Precios al Consumidor (IPC). En los casos en que se utiliza la inflación observada, la tasa de interés real corresponde al rendimiento efectivamente recibido por el ahorrante. Para el cálculo de la inflación esperada se utilizó, hasta diciembre del 2005, el promedio de la tasa interanual de crecimiento del IPC de los últimos seis meses; a partir de enero del 2006, se utiliza la inflación esperada obtenida de la encuesta mensual sobre expectativas de inflación aplicada por el BCCR.

b) Tasa de indiferencia

La tasa de indiferencia o tasa de paridad indica el rendimiento en moneda nacional que obtiene el público por sus inversiones a plazo en dólares. La comparación de la tasa de indiferencia con las tasas en colones refleja el estímulo que, vía rendimiento esperado, tiene el inversionista para sustituir sus activos financieros denominados en moneda nacional por activos en moneda extranjera. Su fórmula de cálculo es la siguiente:

$$ti = ((1+r) * (1+d) - 1) * 100 \quad (2), \text{ donde:}$$

ti : tasa de indiferencia

r : tasa de interés para depósitos a seis meses plazo en dólares del Banco Nacional de Costa Rica (también se utiliza la tasa LIBOR a seis meses).

d : variación esperada del tipo de cambio.

El componente "d" se calcula como la variación estimada en el tipo de cambio en un año, a partir de la fecha de cálculo.

5. Mercado cambiario y tipo de cambio

El mercado de cambios en octubre resultó prácticamente equilibrado y el tipo de cambio del dólar por onceava semana consecutiva reflejó las decisiones de los agentes económicos en el mercado minorista y mayorista. Las operaciones en el mercado de cambios se caracterizaron por una oferta y demanda, como promedio diario, inferiores a las registradas en el mes previo y por debajo de las observadas en octubre del 2008. El mercado suplió los requerimientos netos del sector oficial sin generar presiones sobre la paridad de la moneda nacional respecto a la divisa de referencia. El tipo de cambio del dólar se mantuvo por debajo del nivel superior de la banda cambiaria y osciló entre niveles de ¢578,13 y ¢585,34. Así, el tipo de cambio de MONEX se ubicó en promedio ¢18,51 por debajo del límite superior de la banda, con una desviación estándar de ¢5,39.

El saldo de los activos de reserva en poder del Banco Central de Costa Rica se ubicó al cierre de octubre en \$4.066,7 millones, monto equivalente a 5,5 meses de las importaciones de mercancías generales estimadas para el 2009 y 2,2 veces la base monetaria observada al cierre del mes.

Por su parte, el ITCER multilateral registró en setiembre una apreciación real de 0,19% producto del aumento en el Índice de Precios al Productor Industrial (IPPI) de 0,45% y la disminución en la inflación ponderada de los principales socios comerciales del país de 0,13%, pues la canasta de monedas de las principales fuentes y destinos del comercio de bienes experimentó una apreciación de 0,39% respecto al dólar estadounidense. Aún así, a setiembre la moneda nacional experimentó una depreciación acumulada de 11,40% y 10,30% según el índice de tipo de cambio efectivo real multilateral (ITCER) y bilateral con Estados Unidos, en ese orden.

**ÍNDICE DE TIPO DE CAMBIO EFECTIVO REAL
MULTILATERAL Y BILATERAL CON ESTADOS UNIDOS
Base:1997=100**

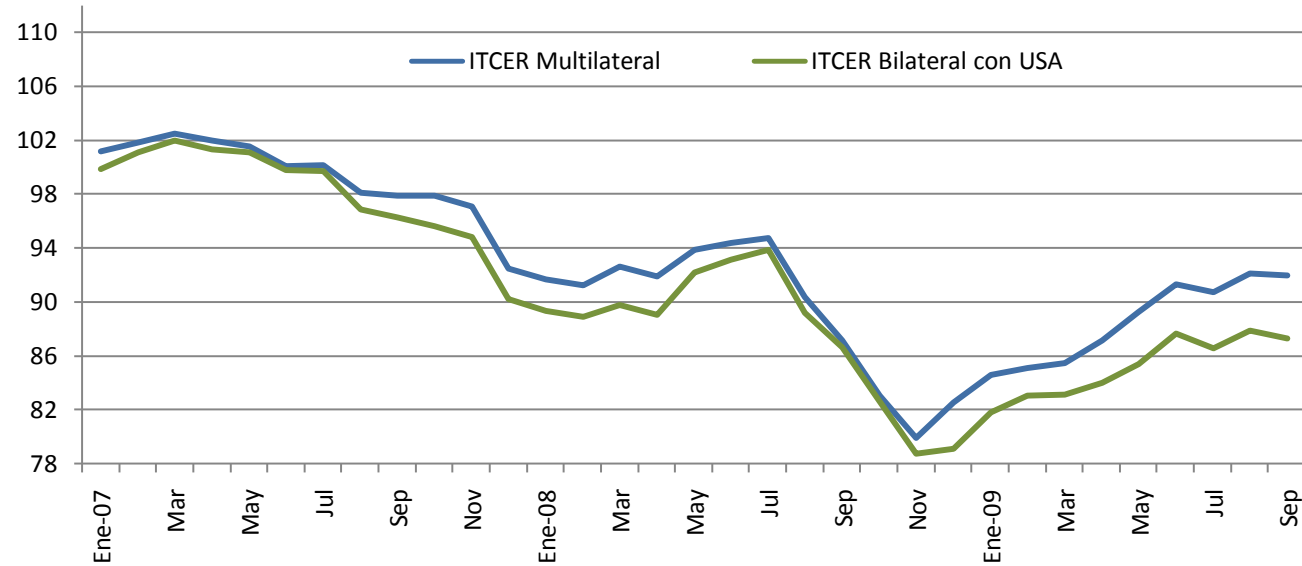

**ÍNDICE DE TIPO DE CAMBIO EFECTIVO REAL (ITCER) ^{1/}
BASE: 1997 = 100**

Periodo	ITCER Bilateral con USA	ITCER Multilateral
Ene-07	99.86	101.14
Feb	101.10	101.80
Mar	101.94	102.48
Abr	101.28	101.99
May	101.04	101.50
Jun	99.76	100.06
Jul	99.66	100.17
Ago	96.83	98.09
Sep	96.24	97.86
Oct	95.59	97.85
Nov	94.81	97.10
Dic	90.17	92.44
Ene-08	89.34	91.64
Feb	88.86	91.21
Mar	89.76	92.59
Abr	89.02	91.84
May	92.13	93.88
Jun	93.11	94.38
Jul	93.82	94.69
Ago	89.13	90.35
Sep	86.64	87.12
Oct	82.63	83.03
Nov	78.72	79.88
Dic	79.09	82.49
Ene-09	81.82	84.57
Feb	83.01	85.08
Mar	83.11	85.44
Abr	83.97	87.11
May	85.40	89.27
Jun	87.66	91.31
Jul	86.54	90.71
Ago	87.88	92.07
Sep	87.23	91.92

1/ Cifras definitivas hasta abril del 2009.

Fuente: Departamento de Estadística Macroeconómica, BCCR.

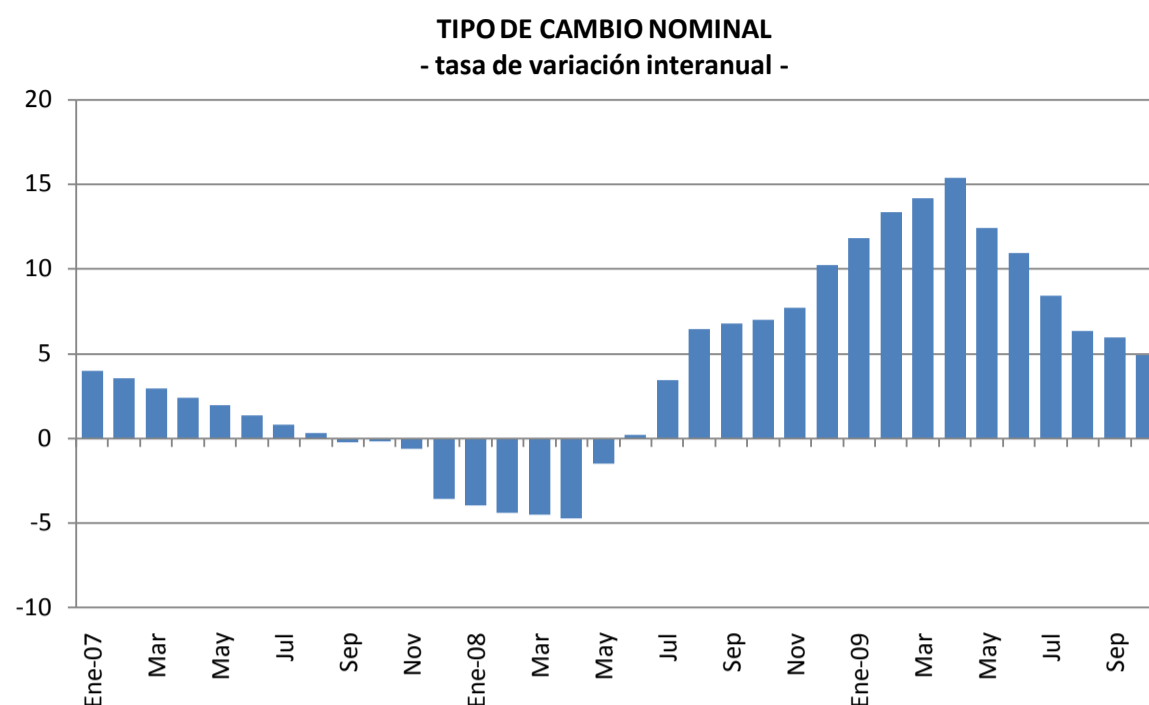

TIPO DE CAMBIO NOMINAL DEL DÓLAR

Periodo	Promedio Mensual Compra-Venta ^{1/}	Tasa de variación interanual
Ene-07	518.08	3.97
Feb	519.12	3.57
Mar	518.84	2.95
Abr	518.74	2.40
May	518.74	1.96
Jun	518.69	1.38
Jul	518.63	0.82
Ago	518.63	0.30
Sep	518.54	-0.22
Oct	518.81	-0.21
Nov	513.87	-0.60
Dic	498.69	-3.56
Ene-08	497.47	-3.98
Feb	496.37	-4.38
Mar	495.33	-4.53
Abr	494.22	-4.73
May	510.98	-1.50
Jun	519.67	0.19
Jul	536.59	3.46
Ago	551.97	6.43
Sep	553.77	6.79
Oct	555.07	6.99
Nov	553.60	7.73
Dic	549.80	10.25
Ene-09	556.37	11.84
Feb	562.65	13.35
Mar	565.57	14.18
Abr	570.17	15.37
May	574.54	12.44
Jun	576.67	10.97
Jul	581.95	8.45
Ago	586.94	6.34
Sep	586.91	5.98
Oct	582.47	4.94

1/ Corresponde al tipo de cambio de referencia calculado según la metodología aprobada en el Artículo 6 del Acta de la Sesión 5300-2006 del 13 de octubre del 2006.

Fuente: Departamento de Estadística Macroeconómica, BCCR.

RESULTADO TOTAL DEL MERCADO CAMBIARIO

-Millones de dólares-

	SECTOR PRIVADO						SECTOR PÚBLICO					TOTAL GENERAL 1+2	Δ Depósitos Bancos y Puestos	Colocación TP\$ y BEM\$	Otras Operaciones ^{3/}	TOTAL	Variación RIN
	Import.	Export.	Turismo Neto	Capital Neto ^{1/}	Otros	Total (1)	DEUDA		Import.	Otros	Total (2)						
							Desemb.	Servicio									
2007																	
Enero	-156.2	154.7	48.1	44.8	181.3	272.5	5.0	-58.8	-101.0	39.0	-115.8	156.7	36.2	-143.4	0.0	-107.2	49.5
Febrero	-132.1	134.7	36.1	26.7	122.5	187.9	1.5	-19.1	-88.4	12.3	-93.6	94.3	-18.5	-0.6	0.0	-19.1	75.2
Marzo	-133.6	164.5	71.4	26.5	267.3	396.1	4.5	-28.8	-133.9	2.2	-156.1	240.0	11.6	0.8	0.0	12.4	252.3
Abril	-123.0	126.6	27.6	29.5	220.1	280.7	0.3	-47.1	-142.6	34.9	-154.4	126.3	7.6	-66.3	0.0	-58.7	67.6
Mayo	-147.0	130.0	22.6	31.2	217.0	253.7	2.1	-65.4	-119.9	20.7	-162.5	91.2	-20.3	-42.0	0.0	-62.3	28.9
Junio	-158.5	141.0	40.7	60.6	217.2	301.0	0.0	-45.0	-138.5	18.3	-165.1	135.9	19.4	-9.3	0.0	10.1	146.0
Julio	-158.1	130.6	34.9	51.1	198.0	256.5	23.3	-98.1	-119.0	22.6	-171.2	85.3	38.1	-18.2	0.0	19.9	105.2
Agosto	-172.7	128.5	43.8	36.0	185.1	220.8	1.0	-26.1	-143.5	34.6	-134.1	86.8	-19.0	-4.3	0.0	-23.3	63.5
Septiembre	-154.9	131.4	23.4	47.2	142.4	189.5	4.9	-28.1	-95.2	38.7	-79.7	109.8	-11.4	-115.3	0.0	-126.7	-16.9
Octubre	-202.1	137.3	26.7	45.7	119.5	127.1	5.2	-38.5	-164.8	20.3	-177.8	-50.7	20.3	-24.6	0.0	-4.2	-55.0
Noviembre	-210.9	150.2	51.4	63.5	245.9	300.0	9.2	-38.5	-147.9	44.6	-132.6	167.5	-1.9	-37.9	0.0	-39.7	127.7
Diciembre	-183.4	197.2	95.2	96.0	355.5	560.5	0.9	-75.2	-252.4	75.5	-251.2	309.3	5.3	0.0	0.0	5.3	314.7
Total 2007	-1,932.6	1,726.5	522.0	558.7	2,471.8	3,346.5	57.9	-568.6	-1,647.2	363.7	-1,794.2	1,552.3	67.4	-461.0	0.0	-393.6	1,158.7
2008																	
Enero	-201.8	183.8	86.1	174.2	441.9	684.2	0.0	-49.1	-164.9	70.0	-144.0	540.2	88.7	-345.2	0.0	-256.5	283.7
Febrero	-198.5	168.3	73.1	94.9	287.6	425.5	0.3	-19.5	-188.9	32.8	-175.4	250.0	-85.0	-7.6	0.0	-92.6	157.4
Marzo	-176.1	152.7	102.5	90.5	327.5	497.1	4.1	-19.4	-172.2	28.8	-158.7	338.4	5.6	-8.1	0.0	-2.5	335.9
Abril	-243.8	155.9	44.9	59.8	243.2	260.1	0.0	-29.9	-260.3	34.9	-255.4	4.7	41.3	0.0	0.0	41.3	45.9
Mayo	-211.1	112.2	-31.9	31.7	-60.7	-159.9	12.5	-34.9	-183.2	10.6	-195.0	-354.9	8.2	-17.2	0.0	-9.0	-363.9
Junio	-186.1	116.4	-23.5	26.0	20.1	-47.1	56.9	-96.9	-196.0	22.2	-213.9	-261.0	30.5	-7.9	0.0	22.6	-238.4
Julio	-199.1	118.2	-55.3	27.0	81.0	-28.2	30.5	-86.9	-182.9	15.2	-224.1	-252.3	27.0	-2.3	0.0	24.7	-227.6
Agosto	-146.4	107.3	5.4	19.0	111.8	97.1	0.0	-18.7	-193.8	8.5	-204.0	-106.9	23.5	-19.0	0.0	4.5	-102.4
Septiembre	-141.8	106.9	3.3	18.6	74.5	61.6	5.0	-28.3	-242.3	43.9	-221.6	-160.1	-27.3	-2.8	0.0	-30.1	-190.2
Octubre	-168.5	116.7	-17.4	17.1	34.6	-17.5	0.8	-35.6	-211.8	38.6	-208.0	-225.5	37.6	-0.9	0.0	36.7	-188.8
Noviembre	-138.9	110.4	28.1	16.6	230.3	246.6	10.6	-29.9	-130.0	18.8	-130.6	116.0	23.2	-10.5	0.0	12.7	128.7
Diciembre	-177.1	170.2	0.9	-31.9	225.2	187.4	10.5	-21.6	-164.5	19.0	-156.5	30.8	15.3	-0.9	0.0	14.4	45.2
Total 2008	-2,189.3	1,619.0	216.3	543.6	2,017.0	2,206.6	131.2	-470.7	-2,291.1	343.2	-2,287.4	-80.7	188.8	-422.5	0.0	-233.8	-314.5
2009																	
Enero	-150.2	109.8	35.3	-25.5	56.8	26.2	9.1	-54.8	-24.9	5.8	-64.8	-38.6	45.2	38.5	0.0	83.6	45.0
Febrero	-139.3	90.2	13.5	-29.4	95.8	30.7	10.0	-37.5	-109.6	8.5	-128.6	-97.9	124.1	206.9	0.0	331.0	233.1
Marzo	-145.6	111.5	32.6	-3.8	165.4	160.1	25.4	-58.3	-85.9	-11.4	-130.2	29.9	25.8	34.4	0.0	60.1	90.0
Abril	-147.5	107.2	22.4	-10.5	180.5	152.1	10.7	-73.8	-82.1	10.0	-135.2	16.9	14.1	72.5	0.0	86.5	103.4
Mayo	-156.6	87.1	-7.5	-10.2	109.4	22.3	0.4	-325.3	-110.8	7.1	-428.6	-406.2	52.1	-16.0	0.0	36.1	-370.1
Junio	-120.6	91.7	3.3	-12.5	184.4	146.3	7.5	-18.5	-88.1	6.7	-92.5	53.9	-2.6	-16.1	0.0	-18.7	35.2
Julio	-140.2	86.0	27.0	-4.8	128.7	96.7	16.0	-53.1	-160.6	-5.9	-203.6	-106.9	58.3	-2.8	0.0	55.5	-51.4
Agosto	-123.8	84.2	24.9	-14.7	70.3	41.0	30.3	-37.9	-93.2	9.6	-91.1	-50.2	-9.7	36.9	190.8	218.0	167.8
Septiembre	-118.2	84.9	17.5	-9.7	198.6	173.0	10.5	-36.6	-154.6	-5.0	-185.7	-12.6	-10.6	12.8	17.7	19.8	7.2
Octubre	-126.1	87.2	14.5	-19.1	139.1	95.5	11.8	-29.8	-81.4	6.6	-92.8	2.6	4.7	0.0	0.0	4.7	7.3

1/ Incluye desembolsos, amortizaciones e intereses por deuda externa del sector privado.

2/ No contempla el ajuste contable de \$159,7 millones correspondiente a la reclasificación del Aporte al FLAR.

3/ Incluye asignación de DEG's por el equivalente a \$190,8 millones y \$17,7 millones registrados el 31 de agosto y el 11 de setiembre del 2009, respectivamente.

Funete: Área de Administración de Activos y Área de Administración de Pasivos, BCCR.

6. Precios

La inflación, medida por la variación del Índice de Precios al Consumidor (IPC), registró en octubre del 2009 un crecimiento mensual de 0,23%, cifra inferior a la obtenida en igual periodo del 2008 (1,04%). Con este resultado la inflación interanual alcanzó un 4,0% (16,3% en octubre 2008) y la inflación acumulada un 3,2% (13,0% en 2008).

La tasa interanual del IPC continuó con la desaceleración observada desde diciembre de 2008. En efecto, la inflación en términos anuales se redujo en 9,9 puntos porcentuales (p.p.) en relación con la registrada al término del año anterior (13,9%) y fue la más baja de las últimas tres décadas.

Asimismo, la inflación acumulada en el periodo enero-octubre presentó una reducción de 9,8 p.p. comparada con la de igual lapso del año anterior, principalmente producto de la evolución en los precios del grupo de alimentos y bebidas no alcohólicas y del grupo de transporte¹. El primero acumuló a octubre una contracción de 3,1%, mientras el segundo mostró un crecimiento de 1,8%. La evolución de los precios de estos grupos respondió, en gran medida, a la disminución de las cotizaciones de los productos básicos en el mercado internacional, iniciada a partir del segundo semestre de 2008 y que se reflejó de manera particular en los precios de alimentos y combustibles.

No obstante lo anterior, otros grupos del IPC con un peso relativo importante en la canasta, registraron tasas acumuladas a octubre superiores a la del indicador general. En particular alquiler y servicios de la vivienda acumuló un 10,7%, salud un 8,9% y educación un 11,0%². Se considera que la formación de estos precios estuvo asociada prioritariamente a condiciones internas de la economía, tales como inercia y arreglos institucionales.

En lo que respecta a las expectativas de inflación, el valor medio a doce meses³ fue de 7,4%, dato inferior al observado en la encuesta del mes previo (7,7%). Esta expectativa de inflación mantuvo el comportamiento desacelerado de meses previos, y con respecto a octubre de 2008 esta variable se redujo en 5,4 p.p.

La inflación de mediano y largo plazo, aproximada con la variación del Índice Subyacente de inflación (ISI), registró en octubre una variación de 0,37% con respecto al mes previo (0,78% en octubre del 2008), así la tasa acumulada fue de 3,6% y la interanual alcanzó 5,7%. Este indicador, al igual que el IPC, mantiene una tendencia a la desaceleración por noveno mes consecutivo, que se ha reflejado en una reducción de 8,3 p.p. con respecto a la tasa de enero del 2009 (14,0%).

Finalmente, el Índice de Precios al Productor Industrial (IPPI) mostró en octubre una variación de 0,77%, que contrasta con el -0,62% de igual lapso del año anterior. Con este resultado la variación interanual alcanzó -5,5% (32,1% en igual periodo del año anterior) y una tasa acumulada de un -0,6% (26,8% en 2008). Entre los principales determinantes del crecimiento mensual se identificó el ajuste en el precio de combustibles y de productos lácteos, el primero contribuyó con 0,21 p.p., mientras el segundo con 0,43 puntos porcentuales.

¹ En ese orden, la importancia relativa de estos grupos dentro de la canasta del IPC en diciembre del 2008 fue de 22,9% y 16,8%.

² La importancia relativa en la canasta del IPC en diciembre del 2008 de alquiler y servicios de la vivienda fue de 10,5%, en salud de 4,7% y educación de 5,8%.

³ Según la Encuesta Mensual de Expectativas de Inflación y de Variación del Tipo de Cambio de octubre del 2009 elaborada en el Banco Central de Costa Rica.

ÍNDICE DE PRECIOS AL CONSUMIDOR
Variación acumulada
-porcentajes-

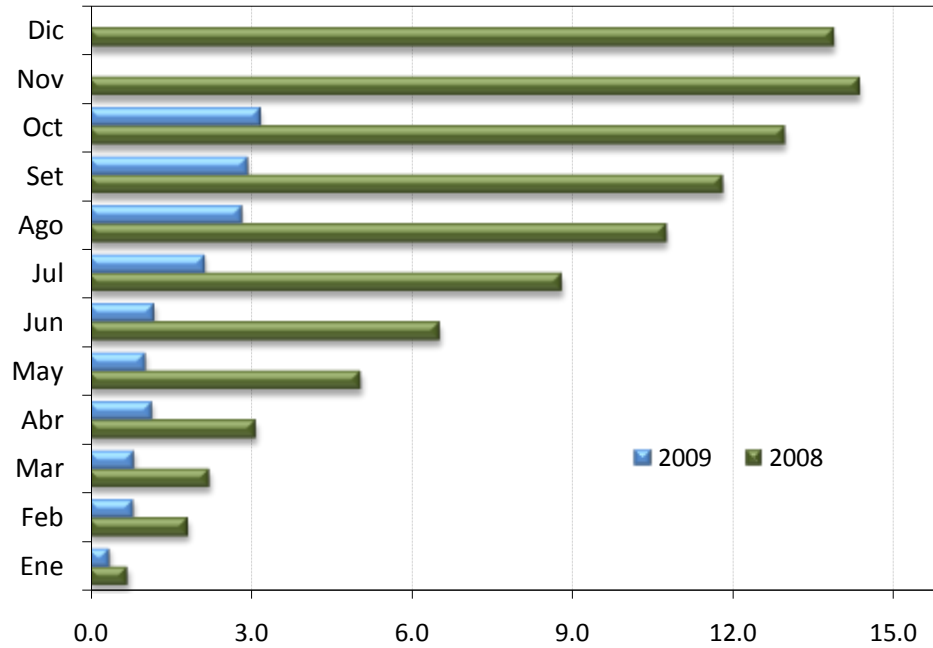

ÍNDICE DE PRECIOS AL CONSUMIDOR
Variación acumulada
- porcentajes -

	2007	2008	2009
Enero	1.0	0.7	0.4
Febrero	1.3	1.9	0.8
Marzo	2.0	2.3	0.8
Abril	3.0	3.1	1.2
Mayo	4.1	5.1	1.0
Junio	4.6	6.5	1.2
Julio	5.6	8.8	2.1
Agosto	6.4	10.8	2.8
Setiembre	7.0	11.8	2.9
Octubre	7.6	13.0	3.2
Noviembre	9.0	14.4	3.2
Diciembre	10.8	13.9	3.2

Fuente: Departamento de Gestión de Información Económica con base en cifras del Instituto Nacional de Estadística y Censos.

IPC , IPC SIN AGROPECUARIOS E IPC SIN COMBUSTIBLES
Variación interanual
-porcentajes-

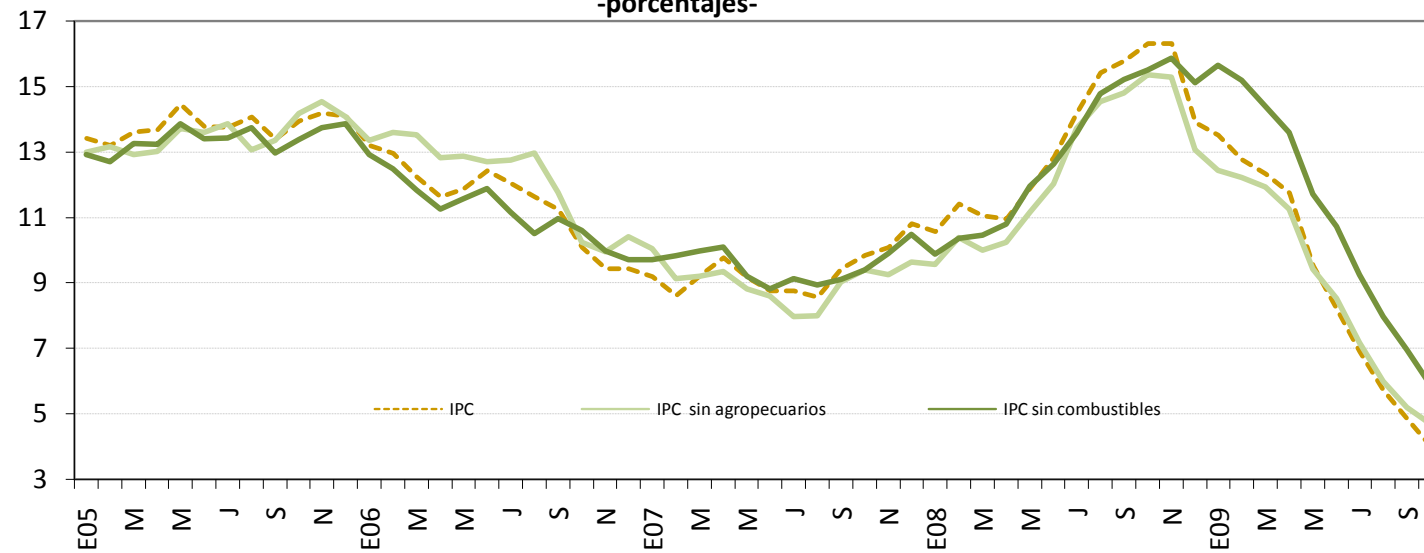

	Índice de precios al consumidor Variación interanual - porcentajes -			IPC sin agropecuarios Variación interanual - porcentajes -			IPC sin combustibles Variación interanual - porcentajes -		
	2007	2008	2009	2007	2008	2009	2007	2008	2009
Enero	9.2	10.6	13.5	10.0	9.6	12.4	9.7	9.9	15.6
Febrero	8.6	11.4	12.7	9.1	10.4	12.2	9.8	10.4	15.2
Marzo	9.2	11.0	12.3	9.2	10.0	11.9	10.0	10.5	14.4
Abril	9.8	10.9	11.8	9.4	10.2	11.2	10.1	10.8	13.6
Mayo	9.2	11.9	9.5	8.8	11.2	9.4	9.2	12.0	11.7
Junio	8.8	12.8	8.2	8.6	12.0	8.5	8.8	12.6	10.7
Julio	8.8	14.2	6.9	8.0	13.7	7.2	9.1	13.6	9.2
Agosto	8.6	15.4	5.7	8.0	14.5	6.0	8.9	14.8	8.0
Setiembre	9.4	15.8	4.8	9.0	14.8	5.2	9.1	15.2	7.0
Octubre	9.8	16.3	4.0	9.4	15.4	4.7	9.4	15.5	5.9
Noviembre	10.1	16.3		9.3	15.3		9.9	15.9	
Diciembre	10.8	13.9		9.6	13.1		10.5	15.1	

Fuente: Departamento Gestión de Información Económica con base en cifras del Instituto Nacional de Estadísticas y Censos.

ÍNDICE DE PRECIOS AL CONSUMIDOR: GRUPOS

Variación acumulada a octubre 2009

-porcentajes-

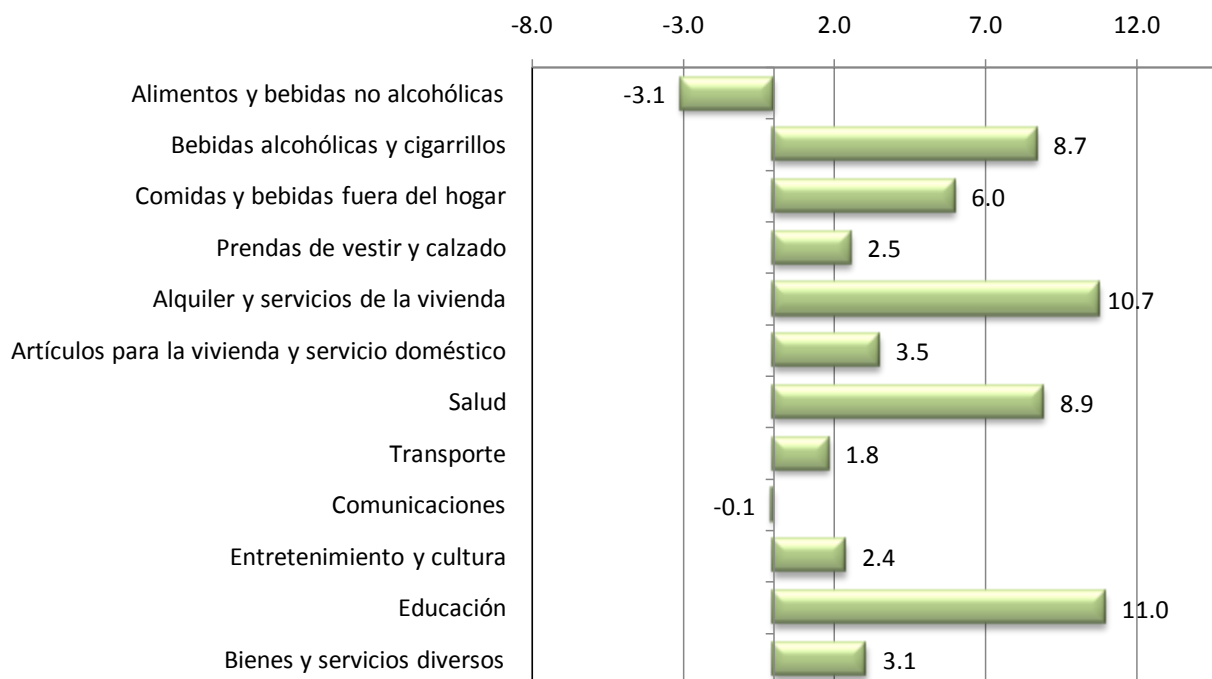

Índice de precios al consumidor: Grupos

Variación acumulada a octubre 2009

- porcentajes -

Alimentos y bebidas no alcohólicas	-3.1
Bebidas alcohólicas y cigarrillos	8.7
Comidas y bebidas fuera del hogar	6.0
Prendas de vestir y calzado	2.5
Alquiler y servicios de la vivienda	10.7
Artículos para la vivienda y servicio doméstico	3.5
Salud	8.9
Transporte	1.8
Comunicaciones	-0.1
Entretenimiento y cultura	2.4
Educación	11.0
Bienes y servicios diversos	3.1

Fuente: Instituto Nacional de Estadística y Censos.

ÍNDICE DE PRECIOS AL CONSUMIDOR: GRUPOS
Variación interanual a octubre 2009
- porcentajes -

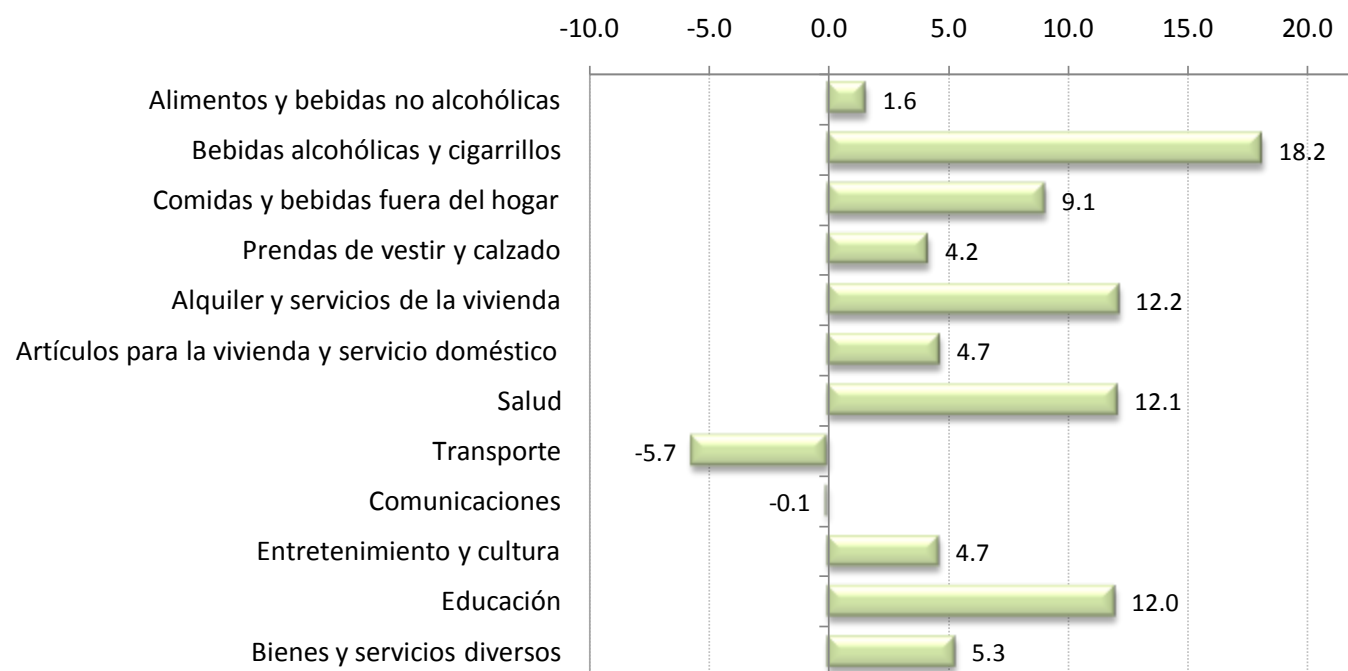

Índice de precios al consumidor: Grupos
Variación interanual a octubre 2009
- porcentajes -

Alimentos y bebidas no alcohólicas	1.6
Bebidas alcohólicas y cigarrillos	18.2
Comidas y bebidas fuera del hogar	9.1
Prendas de vestir y calzado	4.2
Alquiler y servicios de la vivienda	12.2
Artículos para la vivienda y servicio doméstico	4.7
Salud	12.1
Transporte	-5.7
Comunicaciones	-0.1
Entretenimiento y cultura	4.7
Educación	12.0
Bienes y servicios diversos	5.3

Fuente: Instituto Nacional de Estadística y Censos.

ÍNDICE DE PRECIOS AL CONSUMIDOR: BIENES Y SERVICIOS
Variación interanual
- porcentajes -

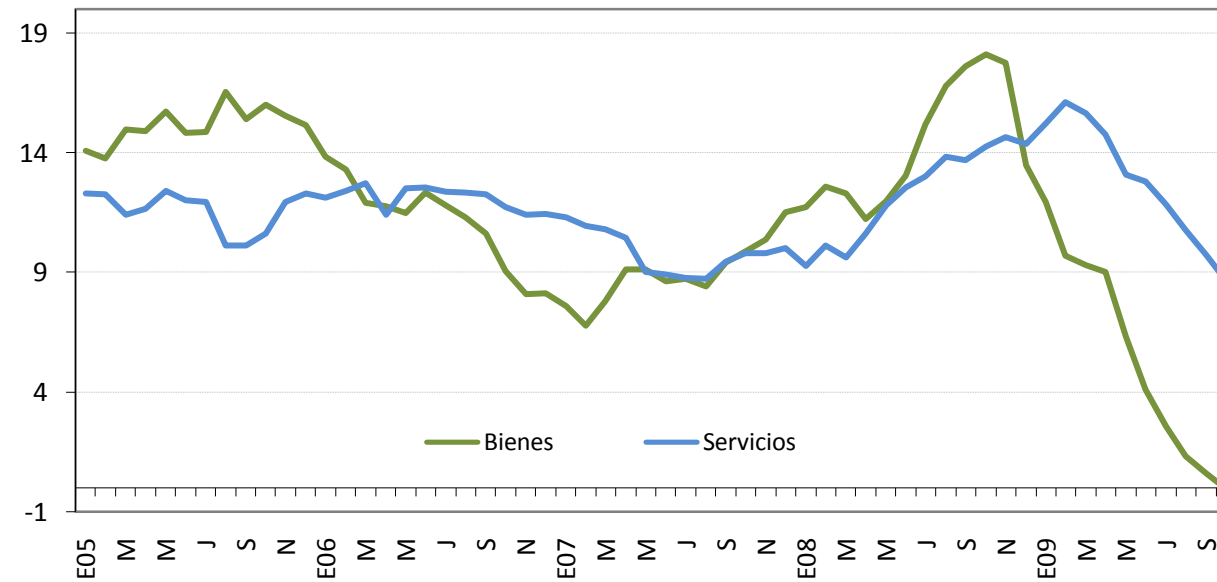

	IPC: Bienes Variación interanual - porcentajes -			IPC: Servicios Variación interanual -porcentajes-		
	2007	2008	2009	2007	2008	2009
Enero	7.6	11.7	11.9	11.3	9.3	15.2
Febrero	6.8	12.6	9.7	10.9	10.1	16.1
Marzo	7.8	12.3	9.3	10.8	9.6	15.7
Abril	9.1	11.2	9.0	10.4	10.6	14.8
Mayo	9.1	12.0	6.3	9.0	11.8	13.1
Junio	8.6	13.1	4.1	8.9	12.5	12.8
Julio	8.7	15.2	2.6	8.8	13.0	11.8
Agosto	8.4	16.8	1.3	8.7	13.9	10.8
Setiembre	9.4	17.6	0.6	9.5	13.7	9.7
Octubre	9.9	18.1	-0.05	9.8	14.3	8.7
Noviembre	10.4	17.7		9.8	14.7	
Diciembre	11.5	13.5		10.0	14.4	

Fuente: Departamento Gestión de Información Económica con base en cifras del Instituto Nacional de Estadísticas y Censos.

ÍNDICE DE PRECIOS AL CONSUMIDOR: PRECIOS REGULADOS Y NO REGULADOS
Variación interanual
-porcentajes-

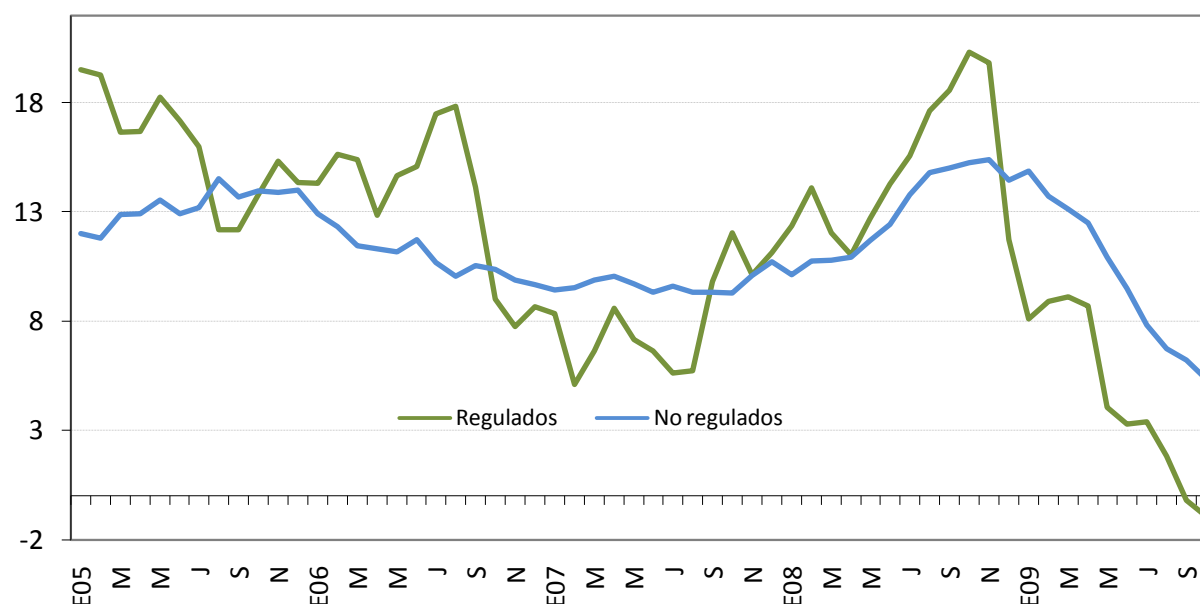

	IPC: Precios regulados Variación interanual - porcentajes -			IPC: Precios no regulados Variación interanual - porcentajes -		
	2007	2008	2009	2007	2008	2009
Enero	8.4	12.4	8.1	9.4	10.1	14.9
Febrero	5.1	14.1	8.9	9.5	10.7	13.7
Marzo	6.7	12.0	9.1	9.9	10.8	13.1
Abril	8.6	11.0	8.7	10.1	10.9	12.5
Mayo	7.2	12.7	4.1	9.7	11.7	10.9
Junio	6.7	14.3	3.3	9.3	12.4	9.5
Julio	5.6	15.6	3.4	9.6	13.8	7.8
Agosto	5.7	17.6	1.8	9.3	14.8	6.7
Setiembre	9.8	18.6	-0.2	9.3	15.0	6.2
Octubre	12.1	20.3	-0.9	9.3	15.3	5.3
Noviembre	10.1	19.8		10.1	15.4	
Diciembre	11.1	11.7		10.7	14.4	

Fuente: Departamento Gestión de Información Económica con base en cifras del Instituto Nacional de Estadísticas y Censos.

**ÍNDICE DE PRECIOS AL CONSUMIDOR: PRECIOS REGULADOS, PRECIOS DE COMBUSTIBLES
Y PRECIOS REGULADOS SIN COMBUSTIBLES**
Variación interanual
-porcentajes-

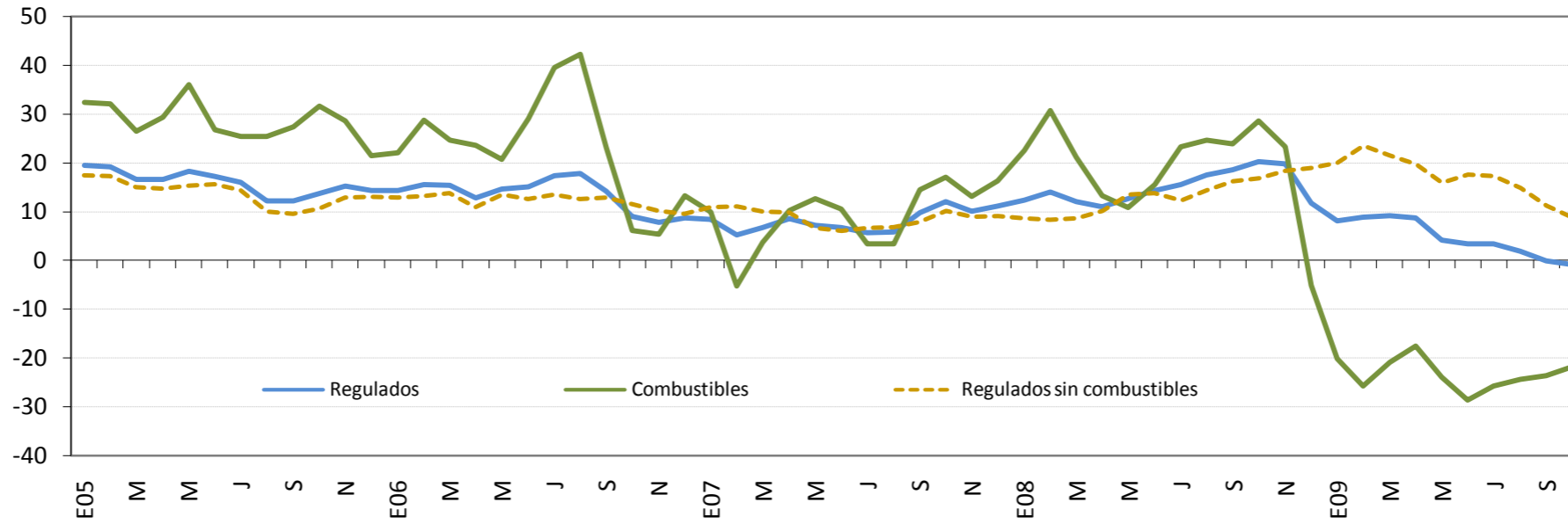

	IPC: Precios regulados Variación interanual - porcentajes -			IPC: Precios de combustibles Variación interanual - porcentajes -			IPC: Precios regulados sin combustibles Variación interanual - porcentajes -		
	2007	2008	2009	2007	2008	2009	2007	2008	2009
Enero	8.4	12.4	8.1	9.9	22.6	-20.1	10.9	8.6	19.9
Febrero	5.1	14.1	8.9	-5.3	30.7	-25.8	11.0	8.3	23.5
Marzo	6.7	12.0	9.1	3.7	21.2	-20.8	10.0	8.6	21.6
Abril	8.6	11.0	8.7	10.3	13.3	-17.6	9.9	10.1	19.6
Mayo	7.2	12.7	4.1	12.6	10.9	-23.9	6.6	13.5	15.9
Junio	6.7	14.3	3.3	10.6	15.5	-28.6	6.0	13.7	17.5
Julio	5.6	15.6	3.4	3.4	23.3	-25.8	6.6	12.2	17.2
Agosto	5.7	17.6	1.8	3.5	24.6	-24.4	6.8	14.5	14.8
Setiembre	9.8	18.6	-0.2	14.4	23.9	-23.6	7.8	16.2	11.2
Octubre	12.1	20.3	-0.9	17.0	28.7	-21.8	10.1	16.8	8.8
Noviembre	10.1	19.8		13.1	23.4		9.0	18.4	
Diciembre	11.1	11.7		16.3	-5.1		9.1	18.9	

Fuente: Departamento Gestión de Información Económica con base en cifras del Instituto Nacional de Estadísticas y Censos.

**ÍNDICE DE PRECIOS AL CONSUMIDOR : PRECIOS NO REGULADOS SEGÚN PRODUCTOS
AGROPECUARIOS Y NO AGROPECUARIOS**
Variación interanual
-porcentajes-

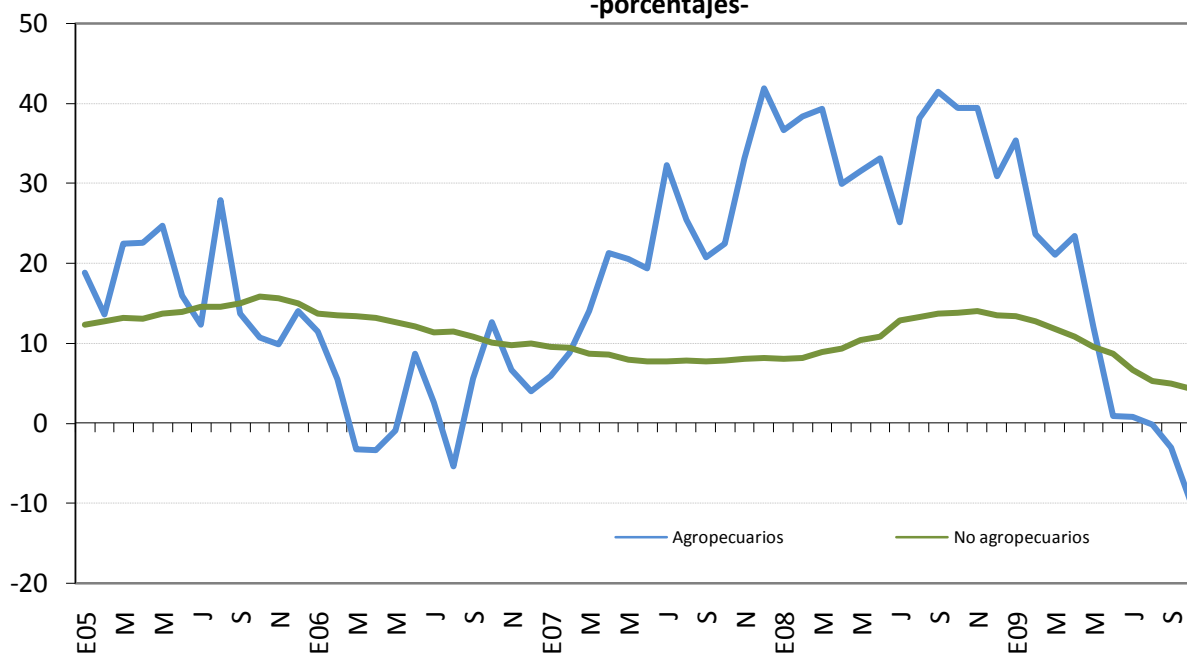

	IPC no regulado: Agropecuarios Variación interanual - porcentajes -			IPC no regulado: No agropecuarios Variación interanual - porcentajes -		
	2007	2008	2009	2007	2008	2009
Enero	5.9	36.6	35.4	9.6	8.1	13.4
Febrero	8.8	38.3	23.6	9.5	8.1	12.7
Marzo	14.0	39.2	21.1	8.7	8.9	11.9
Abril	21.3	29.9	23.4	8.6	9.3	10.8
Mayo	20.5	31.4	12.0	8.0	10.5	9.6
Junio	19.3	33.1	0.9	7.8	10.9	8.8
Julio	32.2	25.1	0.8	7.7	12.9	6.7
Agosto	25.4	38.1	-0.2	7.9	13.3	5.3
Setiembre	20.7	41.4	-3.1	7.8	13.7	4.9
Octubre	22.5	39.4	-9.9	7.8	13.8	4.3
Noviembre	33.1	39.3		8.1	14.1	
Diciembre	41.8	30.9		8.2	13.5	

Fuente: Departamento Gestión de Información Económica con base en cifras del Instituto Nacional de Estadísticas y Censos.

**ÍNDICE DE PRECIOS AL CONSUMIDOR: SERVICIOS SEGÚN PRECIOS
REGULADOS Y NO REGULADOS**
Variación interanual
-porcentajes-

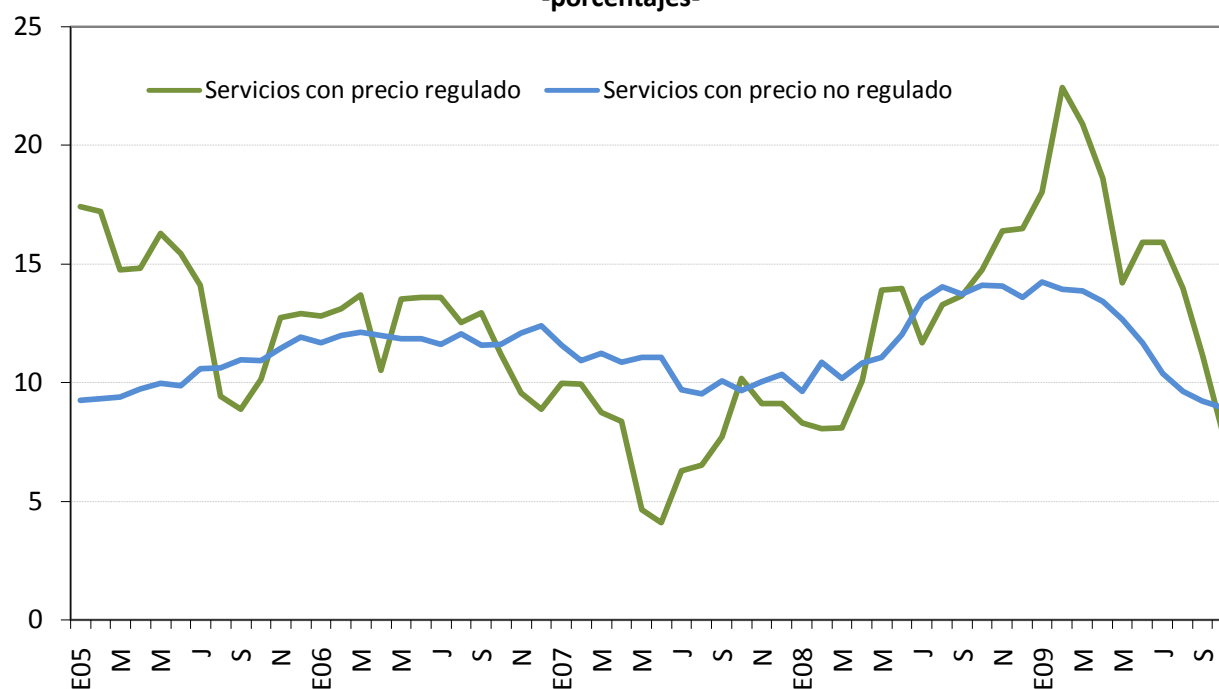

	IPC: Servicios con precio regulado Variación interanual - porcentajes -			IPC: Servicios con precio no regulado Variación interanual - porcentajes -		
	2007	2008	2009	2007	2008	2009
Enero	10.0	8.3	18.0	11.6	9.6	14.3
Febrero	9.9	8.0	22.4	10.9	10.9	13.9
Marzo	8.7	8.1	20.9	11.3	10.2	13.9
Abril	8.4	10.1	18.6	10.9	10.8	13.4
Mayo	4.6	13.9	14.2	11.1	11.1	12.7
Junio	4.1	14.0	15.9	11.1	12.0	11.7
Julio	6.3	11.7	15.9	9.7	13.5	10.4
Agosto	6.5	13.3	14.0	9.5	14.1	9.6
Setiembre	7.7	13.6	11.2	10.1	13.7	9.2
Octubre	10.2	14.8	7.9	9.7	14.1	9.0
Noviembre	9.1	16.4		10.0	14.1	
Diciembre	9.1	16.5		10.4	13.6	

Fuente: Departamento Gestión de Información Económica con base en cifras del Instituto Nacional de Estadísticas y Censos.

INDICES DE PRECIOS: IPC, IPPI E IPS
Variación interanual
-porcentajes-

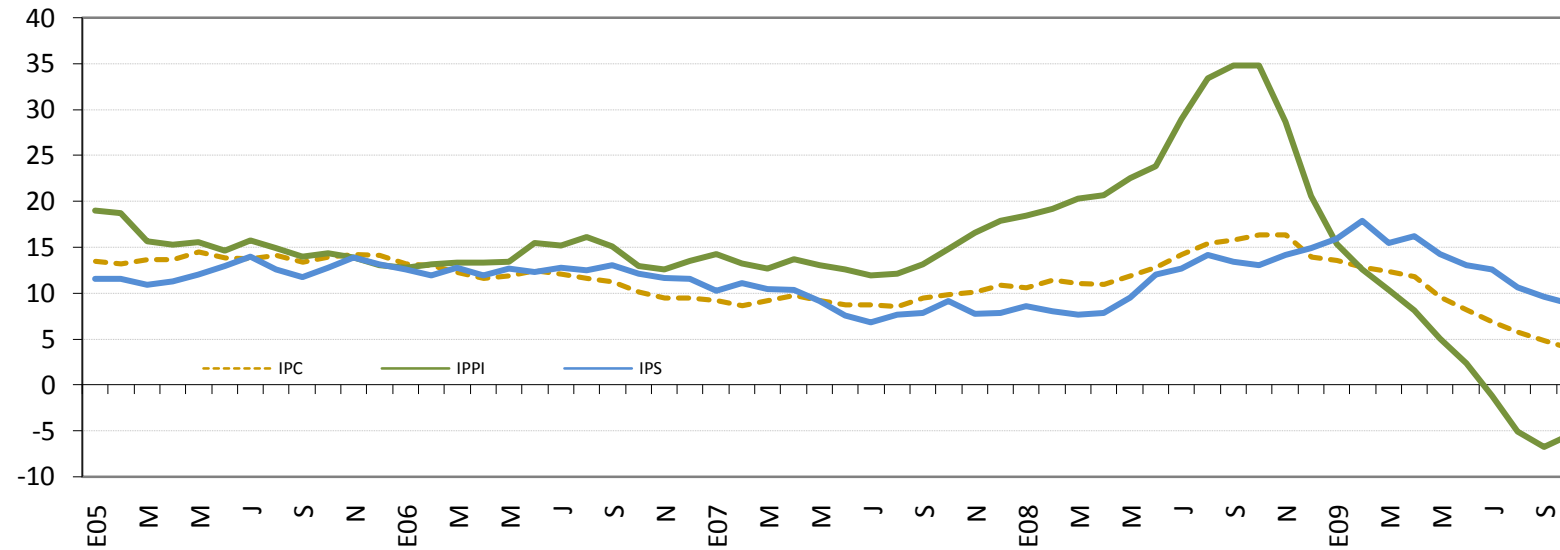

	Índice de Precios al Consumidor (IPC) Variación interanual - porcentajes -			Índice de Precios al Productor Industrial (IPPI) Variación interanual - porcentajes -			Índice de Precios de Servicios (IPS) Variación interanual - porcentajes -		
	2007	2008	2009	2007	2008	2009	2007	2008	2009
Enero	9.2	10.6	13.5	14.3	18.5	15.4	10.2	8.6	15.9
Febrero	8.6	11.4	12.7	13.2	19.2	12.6	11.1	7.9	17.9
Marzo	9.2	11.0	12.3	12.7	20.3	10.3	10.4	7.6	15.4
Abril	9.8	10.9	11.8	13.7	20.7	8.1	10.4	7.8	16.2
Mayo	9.2	11.9	9.5	13.0	22.6	5.0	9.1	9.2	14.2
Junio	8.8	12.8	8.2	12.6	23.8	2.4	7.5	12.0	13.0
Julio	8.8	14.2	6.9	11.9	29.0	-1.2	6.8	12.7	12.6
Agosto	8.6	15.4	5.7	12.1	33.5	-5.1	7.6	14.1	10.6
Setiembre	9.4	15.8	4.8	13.1	34.8	-6.8	7.8	13.4	9.5
Octubre	9.8	16.3	4.0	14.8	32.1	-5.5	9.1	13.0	8.8
Noviembre	10.1	16.3		16.6	28.7		7.7	14.1	
Diciembre	10.8	13.9		17.9	20.6		7.8	14.9	

Fuente: Instituto Nacional de Estadísticas y Censos y el Departamento Gestión de Información Económica del Banco Central de Costa Rica.

INDICE DE PRECIOS AL CONSUMIDOR E INDICE SUBYACENTE DE INFLACIÓN ^{1/}
Variación interanual
-porcentajes-

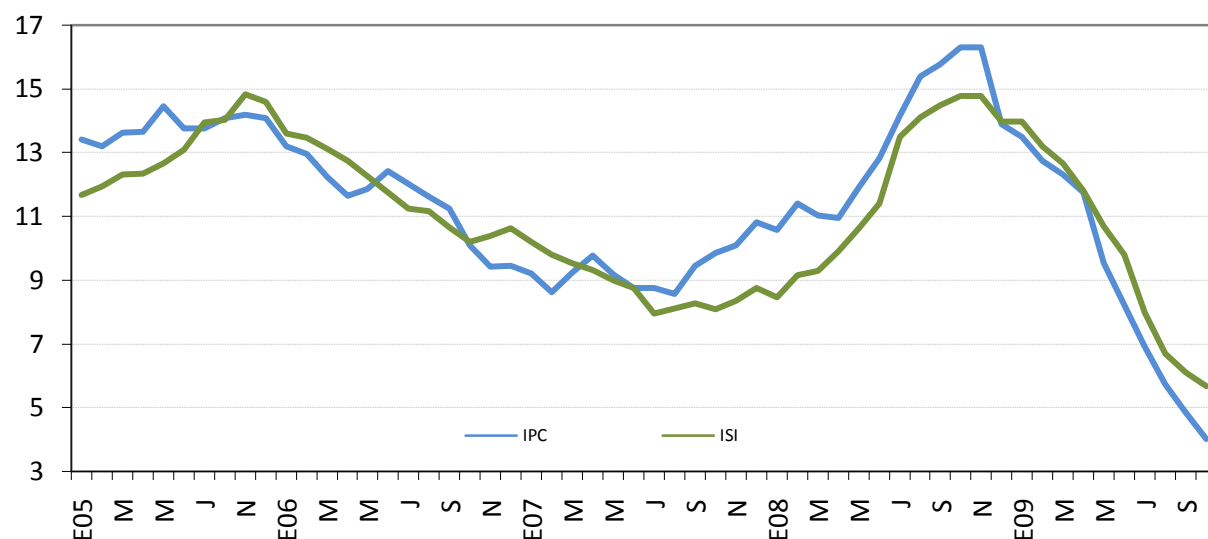

	Índice de Precios al Consumidor (IPC) Variación interanual - porcentajes -			Índice Subyacente de Inflación (ISI) Variación interanual - porcentajes -		
	2007	2008	2009	2007	2008	2009
Enero	9.2	10.6	13.5	10.2	8.5	14.0
Febrero	8.6	11.4	12.7	9.8	9.2	13.2
Marzo	9.2	11.0	12.3	9.5	9.3	12.7
Abril	9.8	10.9	11.8	9.3	9.9	11.8
Mayo	9.2	11.9	9.5	9.0	10.6	10.7
Junio	8.8	12.8	8.2	8.8	11.4	9.8
Julio	8.8	14.2	6.9	8.0	13.5	8.0
Agosto	8.6	15.4	5.7	8.1	14.1	6.7
Setiembre	9.4	15.8	4.8	8.3	14.5	6.1
Octubre	9.8	16.3	4.0	8.1	14.8	5.7
Noviembre	10.1	16.3		8.36	14.8	
Diciembre	10.8	13.9		8.7	14.0	

^{1/} El Índice subyacente de inflación resulta de eliminar del IPC los siguientes componentes: algunos productos agrícolas, los productos energéticos y aquellos cuyo precio muestra una alta variabilidad estadística.

Fuente: Departamento Gestión de Información Económica con base en cifras del Instituto Nacional de Estadísticas y Censos.

7. Indicadores de la economía internacional

Los signos de recuperación de Estados Unidos de América, principal socio comercial del país, son ahora más evidentes. Según datos de la Reserva Federal la producción industrial aumentó 0,72% en setiembre respecto al mes previo; en tanto, el Bureau of Economic Analysis (BEA) indicó que la actividad económica registró una tasa anualizada de 3,5% en el tercer trimestre del 2009 al contrastarla con el trimestre previo. No obstante, los beneficios de la recuperación económica no han mejorado todavía las cifras de desempleo ya que según el Bureau of Labor Statistics (BLS), el paro no voluntario sigue aumentando y en setiembre abarcó el 9,8% de la Población Económicamente Activa (PEA) estadounidense. Con respecto a la inflación, el Índice de Precios al Consumidor (desestacionalizado) calculado por el BLS aumentó 0,2% en setiembre.

En Europa los índices LEI y CEI¹ registraron en setiembre un aumento de 1,2% y una caída de 0,1% respecto al mes previo, en ese orden, y ratifican la mayor estabilidad en el entorno económico del Área, con excepción de la actividad laboral que todavía no da signos de mejora ya que en setiembre la tasa de desempleo ascendió a 9,7%, con lo cual 15,3 millones de la PEA en los países que conforman la zona del euro fueron reportados sin empleo. De acuerdo con el European Central Bank (ECB), durante setiembre las economías de la zona del euro registraron un aumento en el IPC mensual de 0,1%, así como una deflación interanual de 0,3%.

Según el National Bureau of Statistics of China, durante el tercer trimestre del año, la economía registró un incremento interanual de 7,7% en la producción valuada a precios constantes. Además, como resultado del superávit de cuenta corriente y los ingresos de capitales canalizados, en lo que va del año, a la adquisición de acciones bursátiles, bienes raíces y otras inversiones, las reservas monetarias alcanzaron en setiembre a US\$ 2,27 billones.

En las perspectivas de crecimiento para Latinoamérica, según Consensus Forecasts del 19 de octubre del 2009, destacan los casos de Brasil y Chile cuyos aumentos en el PIB real para el 2010 ascenderían a 4,6% y 4,5%; los más altos de la Región. La economía peruana aparece en el tercer lugar con un aumento del 4,2% y, además ocupa el primer lugar en el ranking de prudencia macroeconómica en el mundo, según el indicador elaborado por The World Economic Forum publicado en octubre en el Financial Development Report 2009.

Finalmente, los precios de los commodities como el oro y el petróleo han subido en las últimas semanas como consecuencia, principalmente, de la mayor demanda de los inversionistas ante la depreciación del dólar. El 20 de octubre el oro se cotizó en \$1042,48 la onza (el precio promedio durante el 2008 fue de \$872,2 la onza). En tanto, la cotización promedio del barril de petróleo en los mercados internacionales de acuerdo con Bloomberg pasó de \$69,2 en setiembre a \$75,6 en octubre del 2009. Las operaciones al 1 de setiembre del 2009 en los mercados a futuros con entrega a diciembre del 2009 fueron cotizadas a \$76,99 el barril, mientras que las entregas a julio del 2010 a \$81,79 el barril.

¹ El Leading Economic Index (LEI) y Coincident Economic Index (CEI) para la Euro Zona son elaborados por The Conference Board.

INDICADORES DE LA ECONOMÍA INTERNACIONAL
(porcentajes)

Producto Interno Bruto Real (Tasas de variación anuales)

	2003	2004	2005	2006	2007	2008	2009 ^{1/}	2010 ^{1/}
Mundial	4.0	5.3	4.8	5.1	5.2	3.1	-1.1	3.1
Estados Unidos	2.5	3.6	2.9	2.8	2.0	1.1	-2.7	1.5
Zona del Euro (15 países)	0.8	2.1	1.6	2.8	2.6	0.8	-4.2	0.3
Japón	1.4	2.7	1.9	2.4	2.4	-0.7	-5.4	1.7
Asia -Países recién industrializados.	3.2	5.9	4.7	5.7	5.6	1.5	-2.4	3.6
Rusia	7.3	7.2	6.4	7.4	8.1	5.6	-7.5	1.5
Latinoamérica	2.2	6.1	4.7	5.5	5.7	4.2	-2.5	2.9

Indice de Precios al Consumidor (Tasas de variación interanual)

	Jun-08	Jul-08	Ago-08	Sep-08	Oct-08	Nov-08	Dic-08	Ene-09	Feb-09	Mar-09	Abr-09	May-09	Jun-09	Jul-09	Ago-09	Sep-09
Estados Unidos ^{2/}	5.0	5.6	5.4	4.9	3.7	1.1	0.1	0.0	0.2	-0.4	-0.7	-1.3	-1.4	-2.1	-1.5	-1.3
Japón	2.0	2.3	2.1	2.1	1.7	1.0	0.4	0.0	-0.1	-0.3	-0.1	-1.1	-1.8	-2.2	-2.2	-2.2
Alemania	3.3	3.3	3.1	2.9	2.4	1.4	1.1	0.9	1.0	0.5	0.7	0.0	0.1	-0.5	0.0	-0.3
Francia	3.6	3.6	3.2	3.0	2.7	1.6	1.0	0.7	0.9	0.3	0.1	-0.3	-0.6	-0.8	-0.3	-0.4
Italia	3.3	3.5	3.5	3.4	3.1	2.3	2.1	0.7	0.6	0.0	1.2	0.8	0.5	0.3	0.5	-0.1
Reino Unido	3.8	4.4	4.7	5.2	4.5	4.1	3.1	3.0	3.2	2.9	2.3	2.2	1.8	1.8	1.6	1.1
Canadá ^{2/}	3.1	3.4	3.5	3.4	2.6	2.0	1.2	1.1	1.4	1.2	0.4	0.1	-0.3	-0.9	-0.8	-0.9

Tasas de Interés Internacionales ^{5/}

	Jun-08	Jul-08	Ago-08	Sep-08	Oct-08	Nov-08	Dic-08	Ene-09	Feb-09	Mar-09	Abr-09	May-09	Jun-09	Jul-09	Ago-09	Sep-09	Oct-09
Fondos Federales de Estados Unidos ^{3/}	2.00	2.00	2.00	2.00	1.00	1.00	0.25	0.25	0.25	0.25	0.25	0.25	0.25	0.25	0.25	0.25	0.25
Banco Central Europeo ^{3/}	4.00	4.25	4.25	4.25	3.75	3.75	2.50	2.00	2.00	1.50	1.25	1.00	1.00	1.00	1.00	1.00	1.00
Letras del Tesoro E.U.A (6 meses) ^{4/}	2.18	1.98	1.96	1.64	1.18	0.73	0.23	0.30	0.45	0.42	0.34	0.29	0.28	0.28	0.24	0.20	0.16
PRIME RATE ^{4/}	5.00	5.00	5.00	5.00	4.00	4.00	3.61	3.25	3.25	3.25	3.25	3.25	3.25	3.25	3.25	3.25	3.25
LIBOR (6 meses) ^{4/}	3.11	3.12	3.11	3.35	3.92	2.68	2.14	1.63	1.75	1.82	1.66	1.36	1.18	0.98	0.84	0.68	0.59

1/ Fondo Monetario Internacional (FMI), World Economic Outlook al 1 de octubre del 2009.

2/ Utiliza la serie del IPC sin desestacionalizar.

3/ Tasa de interés correspondiente al último día del mes.

4/ Corresponde al promedio registrado en el mes.

5/ Información al 30 de setiembre 2009.

Fuente: Departamento de Estadística Macroeconómica, BCCR.

ÍNDICES BURSATILES INTERNACIONALES ^{1/}

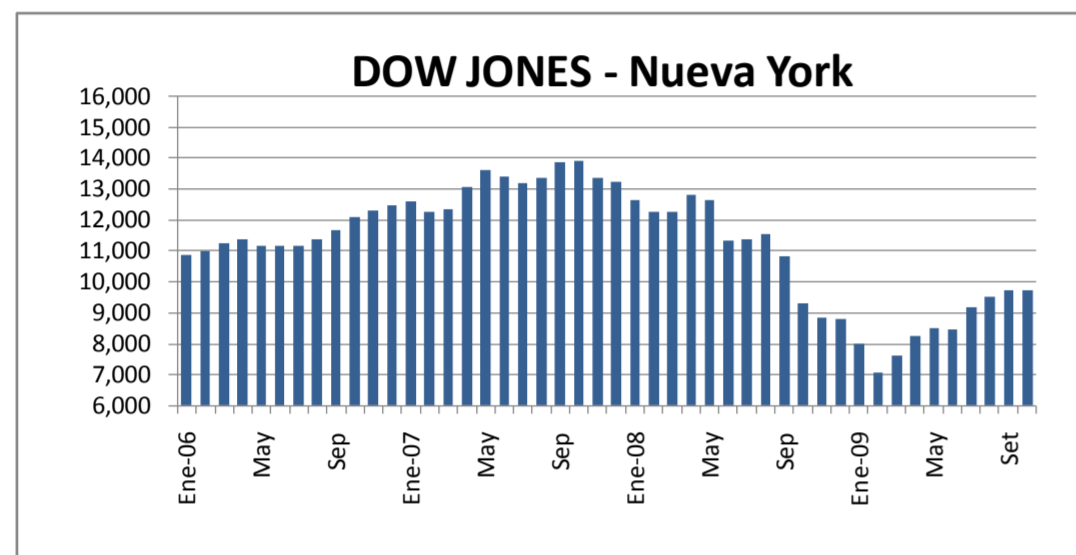

Nivel 9,712.73
Variación 0.45

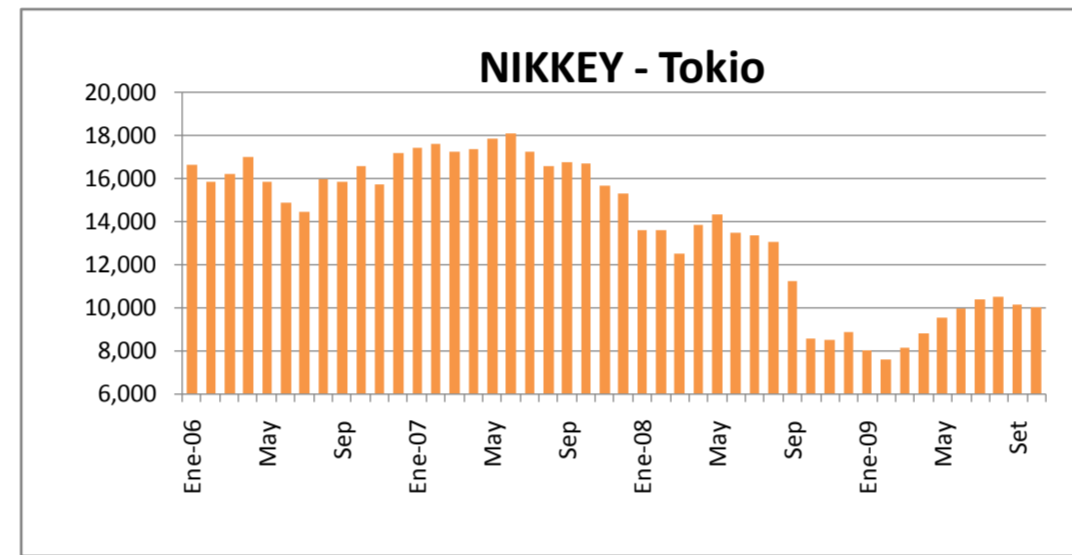

Nivel 10,034.74
Variación -98.49

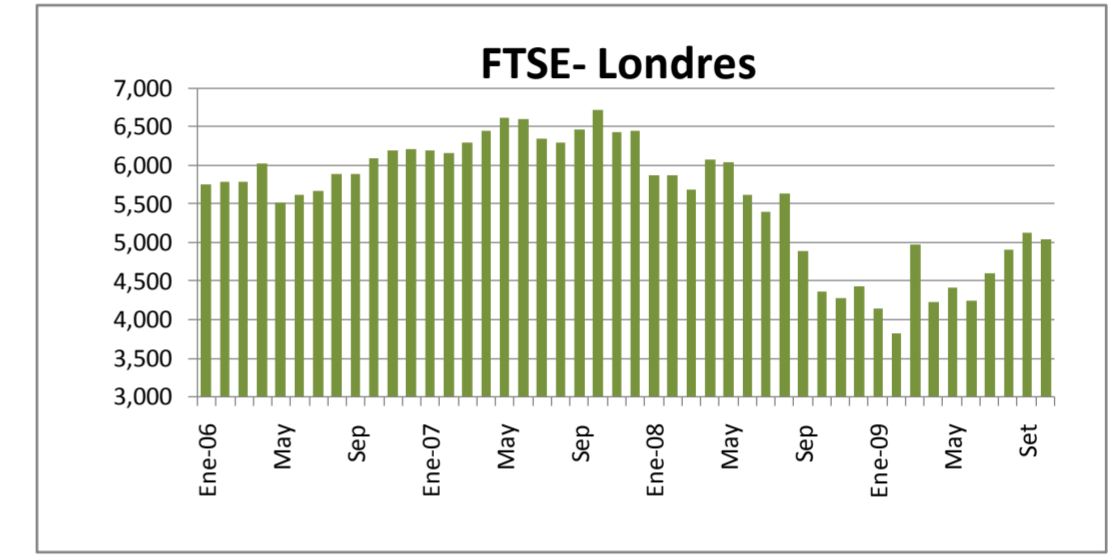

Nivel 5,044.55
Variación -89.35

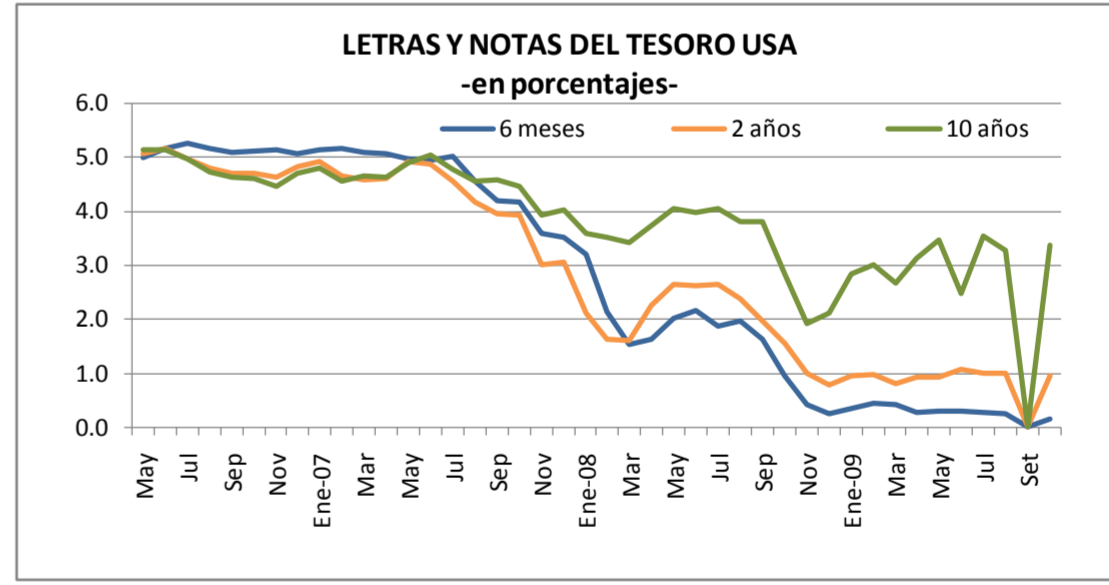
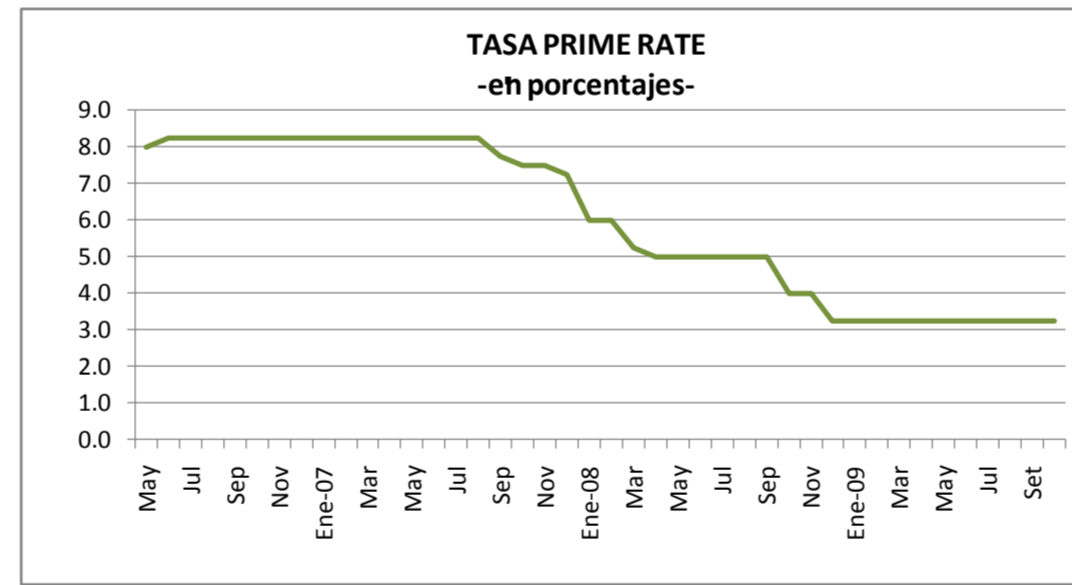
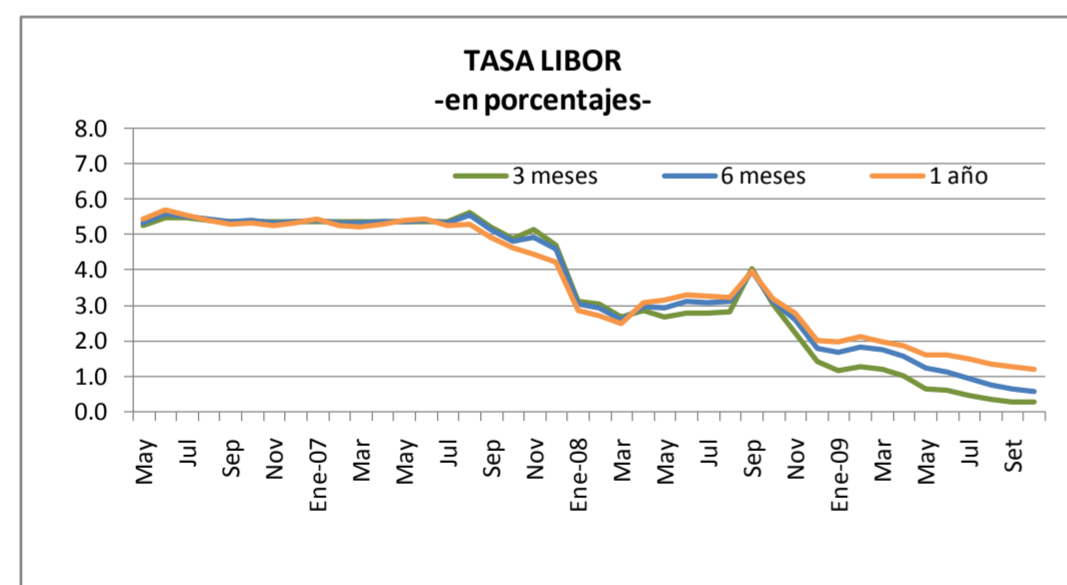

1/ Cifras al 2 de noviembre del 2009.

Fuente: Departamento de Estadística Macroeconomía con base en información de Bloomberg.

PRECIOS A FUTURO DEL PETRÓLEO CRUDO Y DEL CAFÉ
-dólares por quintal y por barril-

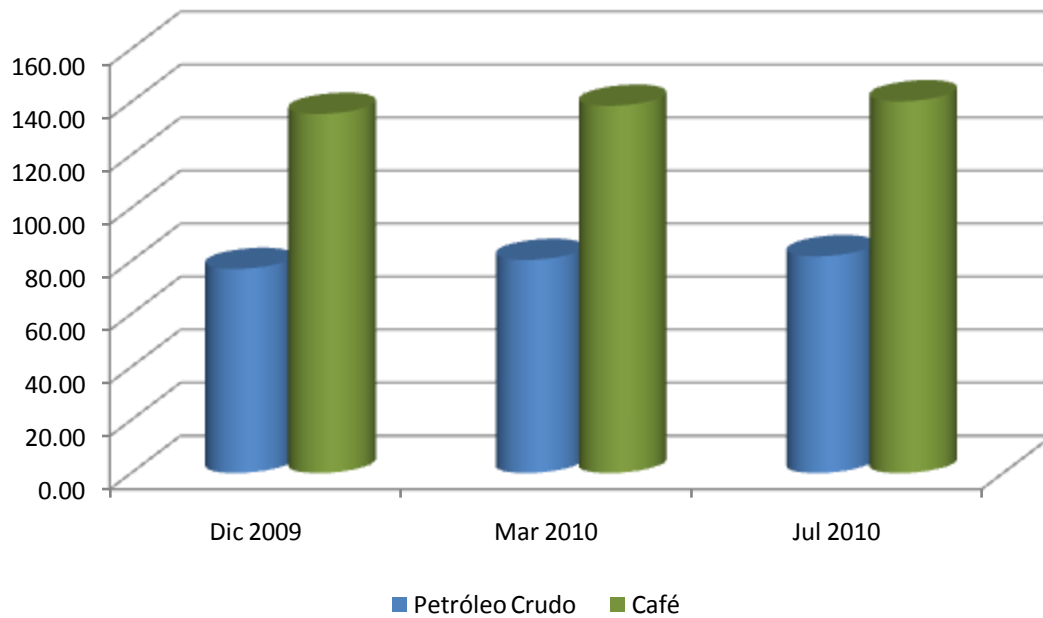

PRECIOS A FUTURO ^{1/}
(dólares por barril y por quintal)

	Petróleo Crudo	Café
Dic 2009	76.99	135.50
Mar 2010	80.40	138.55
Jul 2010	81.79	140.25

1/ Cotizaciones en el Mercado de Nueva York al 1 de noviembre del 2009

Fuente: Departamento de Estadística Macroeconómica con base en información de: Nymex, Infoarseca y Bloomberg